泰東日報

早報（今日共出兩大張）

發行人 阿部眞言　編輯人 [illegible]　印刷人 [illegible]
本報創刊西曆一九〇八年　社址大連市奧町八十五番地　電話 社長室四五二四 營業局八〇九二 編輯局八〇九二 廣告部八〇〇二

價目：零售每份六分　本埠每月壹元三角　外埠每月壹元四角五分 半年八元四角 全年十六元六角 以上俱以現大洋本位計算　廣告每行（五號字十三字）一日刊費壹元 指定特別地位加倍 長期另議

日軍茂木部隊前晚已抵赤峰昨入城
叛將石文華率其部下出迎

【新京一日發電】如迅風急電、向熱河雪原前進之茂木主力、威武重重、向赤峰街道南進、一日正午、早已通過房身、當晚即於赤峰東方二基羅之營宿、決於二日正式入城云、

【奉天一日發電】茂木部隊、本日拂曉向小哈拉道口進發、急追向赤峰潰退之敵、繼續前進、於午後四時半已達赤峰矣、本日恰值建國一週年之佳日、由赤峰市街感王道精神、憤恨張學良苛歛誅求舉起反旗之石文華、率其部下、執日滿國旗沿路出迎、救居民於地獄之中、喜不堪言矣、此際首先舉〇〇旗茂木部隊之先遣隊、步武堂堂、進入街市、當即頒布布告文、以安民心因定後續部隊之營宿等、眞休養不遑矣、由通遼出發以來、僅有七日、此時所踏破雪之沙漠、實一百二十餘里、茂木部隊之勳功、雖優於北滿之夫、亦不劣者、日軍此次迅速之活動、殊褫敵膽矣、

日軍河原部隊前晚抵柏葉壽
華軍向凌源潰退

【奉天一日發電】向柏葉壽方面前進之河原部隊、於本日午後五時半抵該地、與頑強抵抗之敵、已開始猛烈之戰鬥、日飛行機於該地西南方、由空中向逃走之敵加以爆擊、敵前後受日軍攻擊、所誇示堅壘之陣地、亦上下大譁、當即四散、敵方主力向凌源方面潰退矣、

前早服部部隊佔北章營子

（大杖子一日發電）今晨拂曉開始總攻擊之服部々隊、午前九時許乘敵軍退卻、已完全占據北章營子矣、米山枝隊於吳公府方面亦急追潰走之敵軍中云、

【又電】北章營子之敵軍、對日軍總攻擊曾頑強抵抗、然至午前九時遂不堪日軍之攻擊已開始總退卻矣、

【又電】二十八日占領沙帽山堅壘、未止軍息、繼續進擊之米山枝隊、二十八日午後十時已迫於敵軍之堅壘〇〇〇前面、期於一日拂曉即移於總攻擊云、

待機中之鈴木部隊俄然開始行動

【錦州一日發電】各方面友軍之戰況發展、與正面之敵、狀偵察取待機姿勢、暫守沈默之日軍鈴木部隊、本日朝來俄然開始行動、其挺進隊於柏葉壽東方約四十粁方面公子營子附近、如入無人之境向敵軍第一線陣地〇〇〇之堅壘雄飛、繼續前進中云、

日退出國聯正式手續
四日擬召開閣議決定

【東京二日發電】關於退出聯盟諸般之手續、外務省在研究中、已逐漸完成準備矣、於四日開臨時緊急閣議後退出聯盟正式決定後即行向樞府執取「退出聯盟通告主文及退出聯盟理由」之諮詢奏請之手續、然若迄四日諮詢案之楷書、尚未完畢時則擬於六日開臨時閣議云、

【又電】日本政府關於退出聯盟、已極急準備矣、而此際漸見完畢、近來擬經過樞府諮詢於四日開臨時閣議、附議決定之後即行採取諸詢之手續云、

鄭國務總理感謝日國民

【新京一日訊】滿洲國國務總理、鄭孝胥氏、代表滿洲國託在日本各新聞通信社、以衷心感謝之意望傳達日本國民、其電文及本文如次、

△電文　際此建國一週年紀念、謹向日本官民表示感謝之意、

△本文　我滿洲國以三千萬民衆之總意、離脫舊東北軍閥之虐政、以獨立之國家、邁進建國之大業邇來一年國本已堅、內外濟心日新月異而收其實效、惟此皆貴國官民舉國一致之熱誠後援之所致也、茲當建國一週年之紀念日、謹託貴報以示謝意、

滿洲國國務總理　鄭孝胥

東京祝賀會誌盛
駐日公署之盛大晚宴會

【東京一日訊】本日爲三月一日滿洲國建國滿一周年之紀念日、駐日滿洲國代表公署於午前十一時半迄午後零時半之一時間開慶祝大會、並定於午後七時於該公署招宴日本首相、各大臣各事務次官、湯淺宮相、林式部長官、奈良侍從武官長、眞崎參謀次長、高橋軍令部次長政友民政、同監各政黨總裁等朝野名士、約五十餘名、開盛大晚餐會於七時半更由同公署用無線電向日滿兩國民放送內田外相及本庄將軍之祝詞飽代表之答詞、一方並於日比谷公會堂於午後一時由拓務文部西省及東京市後援、日滿中央協會主辦開紀念會、於四時二十分由近衛文麿公之主唱舉行大亞細亞協會之發會式、因午後九時要於麻布櫻國街上舉行大提燈游行云、

錦州

【錦州一日訊】慶祝滿洲國建國週年之紀念式、與當地各學校及縣公議會亦盛大舉行、於午後起、更以軍隊學生於先頭、官吏、各團体、及一般市民凡五千餘家舉行、執旗游行是日城之內外人山人海萬頭攢動、集於貼張宣傳圖畫之前者磨肩累跡、據此以觀則民衆之欣幸王道樂土之爲何如亦可思過半矣、

由滿洲國政府發表
鐵路委託經營事情

【新京一日發電】一日午后三時在滿洲國國務院有如左之發表、

一、爲使滿洲國治安之確保及使其產業發達計、於國內交通中、以鐵道之發達爲最要而現時國內之鐵道網不但未充分普及並有小鐵道分立不齊、各自經營實爲不便、故對該等現在、小鐵道必須統一、使其合理的經營、以舉其經濟的並技術的能率爲達成此等目的、則委於多年在滿洲熟習鐵道經營之滿鐵最爲適宜、並關於滿洲國鐵道二對滿鐵之巨額借爲處理計雙方亦多便利、此即今次所以委託滿鐵經營滿洲國鐵道之理由也、右又與日滿議定書第二項所規定之日滿兩國共同防衛國家之旨趣亦合致、

二、契約要旨（與滿鐵所發表者同）

瀋海呼海齊克三鐵路收用令

【新京一日發電】關於收用瀋海、呼海、齊克三鐵道之件如左、

第一條、政府依鐵道法第二條及第三條之規定、對瀋海鐵路公司、呼海鐵路公司、齊克鐵路工程局所屬之鐵道及其所附帶之一切事業皆得收用之

第二條、前記之鐵道及附帶事業收用期日、由政府指定、規定之、

第三條、收用補償價格之決定、由各公司協商辦理之、協商不成時、諮問拔用審查委員會、由交通部總長決定之、收用審查委員會之組織另規定之、

第四條、政府於收買日起、關於公司現有之鐵道及附帶事業之權利義務、由政府承繼之、但關於公司股東之權利義務並其借欵之權利義務不在此內、但在前項但書之借欵、由鐵道及其附屬事業爲担保時、政府對其借欵之權利義務亦得承繼之、

第五條、收用補償金依第三條所規定之價格、於五十年內、交與六分利之國債証券但未滿五十圓者亦爲五十圓、

第六條、政府由收用日起至國債証券交與日前、對收用補償額繳於公司一個年之百分又六、

第七條、政府於收用實行所必要之額可發行公債、

第八條、本令由交付日起實施

滿洲國鐵路法

【新京一日發電】鐵道法如左、

第一條、鐵道歸國有、但供一般運送用之鐵道、以一地方交通爲目的者及不供一般運送用者可不歸國有、

第二條、爲達到國有之目的、對其必要者收用、而關於所須收用之鐵道、其收用期日、補償及其他諸項、另定、

第三條、前條之規定、關於附帶於所收用之鐵道之事業、仍可適用、

第四條、國有鐵道之軌間爲一米四三五但關於不供於一般運送用之鐵道不依此、

第六條、本法由接收日起實施、

執政頒教書
準備制憲

【新京一日發電】滿洲國自建設以來着着堅實向前發展國礎亦漸趨鞏固、故爲準備頒布憲法制度計、今已着手預定調查憲法制度矣、於三月一日午後三時、以建國一週年記念日之機會、由執政發有如左之教書、

教書

茲經參議府之諮詢關於憲法制度之調查特命如左、

一、爲調查憲法制度設置憲法制度調查委員會

二、調查委員依特命規定

執政

大同二年三月一日

國務總理副署

組織調查委員會
決定委員及掌理事項

【新京一日發電】滿洲國政府發表憲法制度調查委員會設置、已經建國一年、政令略具規模人民漸登諸衽席、邦基於以鞏固、查憲法可樹立國家萬年之大計、以其主旨此、次見別項教書之頒布且依據特命設置憲法制度調查委員會國務總理爲當然委員長外其他委員如左、

調查委員長　鄭孝胥

委員　張景惠、趙欣伯、臧式毅、謝介石、熙洽、張燕卿、丁鑑修、馮涵清、齊默特色、木丕勒、袁金鎧、張海鵬、貴福、筑紫熊七、駒井德三、田邊治通、增韞寶熙、林棨、李槃、阪谷希一、三宅福馬、林延琛、

而其所掌理事項概如左、

一、諸外國憲政之調查

一、諸外國憲政之規察

一、諸外國憲法制度之經過調查、

一、憲法大綱之研究

一、憲法起草委員之詮衡

滿洲國所有鐵路悉委由滿鐵經營
前日已發表其合同內容

【本埠消息】關於滿洲國既成鐵道委任於滿鐵經營事宜、三月一日午後三時、於滿鐵本社已發表如左、

一、今次滿鐵、已由滿洲國政府委託直營國內各鐵路、爲謀確保滿洲國治安及使其產業發達、國內交通非整備不可、其中尤以鐵路爲要、然而目下滿洲國內不惟鐵道網未充分發達、其小[illegible]、因此於經營上頗爲不便、是以對現在所有鐵路務須統一、行以合理的經營、以舉其經濟的技術的能率、而爲達成該目的、則委於滿洲多年熟習鐵道經營之滿鐵最爲適宜、不僅此耶「關於滿洲國諸鐵道爲滿洲國對滿鐵爲處理巨額債務計亦極方便」此即爲滿洲國政府、所以將鐵道委任於滿鐵經營之理由也、而滿鐵固無異議、已快諾接受矣、

二、今次契約之要旨大体如左、滿洲國政府關於吉長、吉敦、吉海、四洮、洮昂、洮索、齊克、呼海、（包含松花江水運事業之一部）瀋海、本山、（包含於打通線及附屬港灣）之既成鐵道、對滿鐵負擔之債務約計一億三千萬金元之借欵總額、以屬於此等諸鐵道一切之財產及其收入爲本借欵之擔保、將鐵道委託於滿鐵經營、而關於在滿洲國政府與滿鐵以外第三者之鐵道債務券、由政府與滿鐵間協議後、以處理之、其所要之支付者、及計奉山線之中英公司之借欵還金、由依託經營鐵道之收入支出之、在奉山線內與中英公司有關係者、在同供欵問題解決前、則由該借欵担保中除外、

滿洲國政府另外更邀滿鐵包工敷設敦化圖門江鐵道、拉法哈爾濱鐵道及泰東海倫鐵道、

右敷設費合計約一億金元、而前記國聯於敦化圖門江鐵道之敷設、於滿洲國側有買收天圖輕鐵之必要、故滿洲國由滿鐵借欵後六百萬金元爲資金故亦委託滿鐵、經營該輕便鐵道、

新設兩機關
鐵路總局與建設局

兩局之職制如左、

▲建設局　庶務課、計畫課、工事課、於吉林哈爾濱、齊々哈爾、羅津設置建設事務所、

▲鉄路總局
- △總務處　文書科人事科地方科
- △經理處　會計科用度科
- △運輸處　旅客科貨物科水運科
- △機務處　運轉科工作科
- △工務處　工務科電氣科
- △警務處　第一科第二科

因新設鐵路總局及鐵道建設局故滿鐵之人事異動亦已於一日發表如左、而此外於同日同時發表者社員約九百名、臨時社員約二百名、合計共千二十名、

△鉄道建設局

技師 佐藤應次郎　任命爲鐵道建設局長
技師 田邊利男　任鐵道建設局次長
參事 山崎善次　任同庶務課長
技師 西川總一　任同計劃課長
技師 奧田周　任同工事課長
技師 河邊義郎　任吉林建設事務所長
技師 石村長七　任哈爾濱建設事務所長
技師 鈴木長明　任齊々哈爾建設事務所長
桑原利英　任羅津建設事務所長
總務部文書課長 中野忠夫　任鐵道建設局兼務
技師 穗積鐵三　任鐵道建設局兼務

△鉄路總局

哈爾濱事務所長 宇佐美寬爾　任鐵路總局長
參事 伊澤道雄　任同運輸處長
技師 太田久保　任次長兼機務處長
參事 下津春五郎　任總務處長兼總務處文書科長
參事 龜岡精二　任經理處長兼經理處用度科長
技師 山領貞二　任工務處長兼工務科長
參事 大里甚三郎　任總務處人事科長
參事 多田晃　任總務處地方科長兼務
參事 卜田水足　任經理處會計科長
參事 足立長三　任運輸處旅客科長
經調第三部主查 參事 伊藤太郎　任運輸處貨物科長兼務
埠頭事務所庶務長 參事 隅田虎二郎　任運輸處水運科長兼務
技師 高橋恭二　任機務處工作科長
技師 山本廣　任工務電氣科長
技師 木村知彥　任機務處運輸科長
囑託 金井清　任哈爾濱事務所長

而鹽務處長及同處第一科第二科長尚未定

淮鹽禁銷匪區
嚴密查緝赤匪私自購買
蘇省府頒稽核辦法四項

【清江浦通訊】贛鄂赤區匪、自經蔣委員長率師督剿後、實力已損其半、總崩潰已爲期不遠、彼等日用既感不足、食鹽給養、尤感極度恐慌、匪衆前曾攻入浙境開常燕埠、搜取民有食鹽、害迫狀態、畢露無遺、最近匪衆復擄人取贖、並遭匪衆裝奪鄉民、到處覓贖、痛苦之深、於此可見、蔣委員長爲欲迅速撲滅赤匪以安地方計、曾電飭蘇、皖、贛、鄂、豫各省駐軍及剿赤部隊、斷絕匪區經濟流通、並特將樂德、婺江、信江等河路封鎖、嚴禁鄰縣接濟匪區給養、因是匪中食鹽、益感不濟、頃蘇省政府奉蔣委員長電令、以淮北爲產鹽之區、供給皖、豫、鄂、贛等省、歷有年所、剿匪期間、赤匪來淮北一帶購鹽、在所不免、飭即通飭淮北各縣、嚴密查緝赤匪購鹽、實行封鎖、以期禁絕、蘇省府奉令後、當即通飭淮陰、淮安、漣水、東海、灌雲等縣知照、並特頒發淮北各縣封鎖匪區食鹽四項辦法、茲覓錄如後、

輸入　食鹽輸入辦法、（一）淮北、淮漣、泗、沭、宿灌、海等各縣、不論何人、購鹽均需該縣商會發給運單、以資証明、（二）由各縣政府通示縣屬民衆週知、（三）軍政機關、一体查禁、如無運單、立予扣留、（四）由各縣村通飭縣境鹽號發售食鹽須憑運單、

出售　鹽店售鹽辦法、（一）批發二十斤以上者、需君區公所及保衛團之三聯單、一聯存舖、一聯存根、一聯運單、以備查攷、不論本外縣一律照辦、（二）零售滿十斤者、售鹽之店舖、須給予証明條據、以便沿途稽查、（三）本城各食鹽店、須有相當之認識、（四）鄉區食戶須有鄉長或保甲之保據証明、方可售與、

運輸　運輸食鹽辦法、（一）運輸食鹽不准經過匪區、以免爲匪掠奪、（二）各區鹽商運鹽手續、需照規定章程辦理、（三）如有特殊情形、需得事先呈明軍政機關俾便保衛、（四）如有虛報參寨事、查出以通匪論、

查緝　查緝辦法（一）各縣城門守衛兵士及各區公所保衛團遇有食鹽經過、須查明運單條據、方准放行、否則扣留、呈報上峰核奪、（二）各地駐軍對于食鹽過境、須按前條專理、不得疑忽、（三）由軍政機關派遣密探、切實探查、以防假漏、而助長匪勢云、

日軍米山部隊
前夜已抵凌源

（凌源一日發電）日軍米山先遣部隊一日夜突破華軍正規軍第一線陣地已抵凌源矣

禁烟委員會請
禁種罌粟
行五家聯保制

（南京通訊）禁烟委員會以具理由及辦法七條、咨請內政部轉請各省施行、茲覓錄原文如下、我國以農立國、農民果能就其固有之範圍、經營之、安有不家給而食足、今也各地民食、漸見缺乏、有時仰給於他邦、寧非奇恥、其原因雖有不同、而以是種罌粟爲利欵、膏腴沃壤、幾爲毒卉所佔、實爲不可諱之事實、政府頒行禁令、明定刑章已久、然禁者自禁、種者自種、食粮既減少、支配又不均、長此以往、民族有淪亡之慘國家有顛覆之虞因特擬具嚴禁種植罌粟辦法七條、咨請內政部轉飭縣各遵行、茲覓錄其辦法如次、

（一）每年夏秋之交、由各縣地方政府、督率自治團体、搜集農村罌粟種子、呈繳焚燬、如有隱藏不繳者依照禁烟法第八條之規定論罪前項搜集方法、各該縣地方政府切同自治團体、斟酌地方情形、擬具辦法、呈送民政廳核准施行、（一）每年於烟苗下種時期、各縣縣長履勘烟苗查程、切實親往履勘所有應行呈送報告表、限於每年分十月、五月底以前呈送民政廳彙轉禁烟委員會、（一）種子既經呈繳、履勘又告完竣、嗣、各該縣地方、倘有烟苗發現者、依法嚴處各該負責人員、（一）各軍隊對於駐在地、本負有協助剷除烟苗之責、嗣後各地駐軍、如有從前之恃强庇種勒種烟苗、徵收烟稅者無論何人、均可告發、一經查實、並由中央嚴厲制裁、（一）實行五家聯保制對於收藏罌粟種子、及私種烟苗之區、除將犯罪者依法嚴懲外、並得依法處罰其聯保、俾知戒懼、（一）各縣政府對於種烟區域之土地、除勸導改種農作物外、須用科學方法研究改良其種植種類、務期適應土地所宜、達到地盡其利之目的、以裕農民收入、（七）各省民政廳、對於種烟縣分之負責查禁烟苗人員、應視其查禁成績、依照禁烟考績條例之各規定、分別奬勵、每年至少須舉行一次、以資激勸

無錫之大慘劇
難民與農民衝突流血
雙方受傷者四十餘人

【無錫通訊】近年來天災人禍迭降、社會農村間之經濟、悉告破產、千孔百瘡、遍地哀鴻、造成空前未有之慘劇、難民觸目皆是、成群結隊、向較爲安逸之江浙兩省而來、本邑各鄉有大批難民到境、均由地方人士出而維持、均平安渡過、日前本邑第八區嚴家橋鎮鶴巷上等處到有安徽難民百餘人、因闖入農家、刦取雞鴨、致與農民發生衝突、雙方格鬥甚烈、各有重傷、茲誌詳情如次、

難民騷擾　本月十四日有安徽壽州難民男女老幼一百六十五人、於上午扶老攜幼荷包担筐、自安鎮鶴巷上前往嚴家橋、沿途大肆滋擾、鄉民見其人衆、敢怒而不敢言、迨至嚴家橋附近、該難民等又將民家場上樹柴、任意抽拔、田間之菜蔬、雞鴨、亦隨便携取、甚闖入民家、强刦雜物、鄉民當出而禁阻、難民等聲勢洶洶、置若罔聞、並將鄉民姚阿二楊仁寶等毆打於是農民大爲譁人聽報當地保衛團、由報團長發派隊士武裝到場彈壓、

雙方衝突　時難民等愈聚愈衆、群起鼓譟、勢將暴動、農民以其一味蠻橫群情憤怒秩序大亂、保衛團方面以聲勢益見緊張、遂開槍示威、子彈橫飛、農民於積怒之下、亦各執混棒從中協助、於是雙方發生猛烈格鬥、各有受傷、計難民方面中彈者三人、被木器擊傷者三十六人、農民方面受傷者約六七人、

驅逐出境　當格鬥之時、保衛以該難民等毫不畏懼、恐再肇鉅禍、乃將衆難民驅至該鎮關帝廟內、由武裝隊士四面包圍、即派員來城報告公安局請示、吳局長親自帶同偵緝隊薛福瑞等、於十九日下鄉調查、當由吳傳集難民代表、諄諄勸諭、對受傷者允酌給醫藥費、並發給食米若干、難民等堅稱受傷者三十六人、需索大洋五百元、及口糧二十担、始肯出境、吳以該難民等勒索太奢、乃決定取銷發給口糧及醫藥費、以武力將全体押送出境、聞此項難民押解常州後、再行逐縣推進、至南京渡江、循序解送原籍云

本報啓事　今日爲春季祀孔日本報只出早報兩大張

各地新聞

局長計劃警備

海城 警務局長滕仲文氏。現以三月一日。滿洲建國紀念期。將屆。深恐一般宵小。乘機擾亂治安。故卽正籌計警備。以防不測云。

地面平靖 組織金融合作

海城 縣農會長趙庚　。於去歲擬成立金融合作。因有種種之關係。一時未能籌備完善。致而未能正式妥協。而地面現已平靖。對於一切行政。漸入軌道。於是當局擬於此春際。開始之際。着手組織金融合作。聞現正準備籌辦云。

空前絕後之盛典 滿洲一週年紀念

各界團體舉行異常熱烈

奉天 日新月異。滿洲國建國一週年矣。際此建國一週之良辰。是日奉天省各機關。各團体。各省市全中小學校。市民代表參加者不下千餘人。午前九時。齊集於十王亭內。在音樂齊奏聲中。建國紀念慶祝大會。正式開幕矣。

（大會會序）

一。場所。皇宮十王亭。二。日期。三月一日午前九時三。順序。一。官民一同入場。二。奏樂。三。國旗揭揚（奉天省長代表）四。向國旗行三鞠躬禮。五。開會致詞（奉天市長）六。恭讀　執政教書（省長代表）七。恭讀國務總理訓辭（教育廳長）八。來賓祝辭。軍部代表。總領事。滿鐵代表。居留民會代表。言論機關代表。協和會代表。教育會代表。商務會代表。工務會代表。農務會代表。九。三呼萬歲。（全体）十。閉會辭。（奉天市長）十一。奏樂。（一同退場）

開會時。由趙民政廳長代理臧省長。揭揚國旗畢。全体代表來賓等。向國旗行三鞠躬禮。後由閻奉天市長。致開會辭列下。

閻市長開會辭

流光如駛。歲月不居。回溯吾大滿洲國建國至今。駸駸已及一載。茲奉省官紳。在省署舉行慶賀儀式。並承友邦來賓。濟濟觀禮。目覩歡欣鼓舞之盛況。卽此可卜國家前路之光明。茲當開會之始。謹貢其區區。藉求到會諸公是正。傳統稱思天下萬事。坐言不若起行。倘使行不逮其所言。畢竟空言何補。昔劉邦除秦苛政統一區宇。不過三章約法。發言奚取乎多。追思我滿洲國去年此時建國之際。最高行政委員會之宣言。所用以自誓之三種使命。亦不啻劉邦之三章約法。試列舉之。第一使命。卽與一般民衆蘇生安息。完成善良之政治是也。第二使命。卽以門戶開放機會均等主義。謀世界民族之共存共榮是也。第三使命。卽獎勵織業。勸進農商。均霑社會之利益。以泯除階級之鬥爭是也。當去年今日建國之際。省城行政機關。雖逐漸設立。外縣因交通阻梗之故。仍多各自爲政。政治良窳。省內無從監察。民衆疾苦。省內無從顧及。今則交通便利。號令捷速。行政有統一之觀。吏治有澄清之望。政治善良。民衆蘇息。急起直追。程功可待。由此言之。建國以來。爲時不過一年。而於宣言中所有第一種之使命。業已工作就緒矣。夫建國一年。卽已負起一種使命。吾願準此以爲比例。至第三年之建國紀念日。將當日宣言之三種使命。一併負起。將見王道大行。四方嚮化。太平之治。重覩寰球。其爲慶幸。必更有甚於今年此日者。孔子曰。期月而已可也。三年有成吾願引古聖嘉言。以作新邦符劵焉。

閻市長致開會詞後。由趙廳長代表省長。恭讀執政教書。後又由臺教育廳長。讀總理訓辭。以上禮節完畢後。由司儀人高呼來賓祝辭。一、軍部代表。由獨立守備隊司令。軍中將井上忠也。二、駐奉天日本總領事。由蜂谷代理領事。三、滿鐵地方課荒木課長。四、協和會代表徐實業廳長。五、商會代表方會長。六、工會代表耿會長。

以上各代表機關均有祝詞。原詞抄列如後。

協和會代表徐實業廳長祝詞

猗歟。滿洲建國。週歲政興。王道典禮。除弊。惠此黔黎。省刑薄稅。恢張國土。退迦八裔。簞食壺漿。有同信誓。社士槇々。人才濟々。協和萬邦。唐虞之際。於萬斯年。邦基勿替。大同二年三月一日滿洲國足以表顯同心慶。

奉天市總商會方會長祝詞

今日爲我建國一週紀念之辰。諸君集禮場舉行盛典。謹爲祝詞。以致其忱。日多難興邦。惕厲奮勵。當茲締造。乃仲其業。顧我邦基。益加鞏固。民衆幸福。日見進步。大護賜。農首稷先。士樂其業。商安其廛。同心協力。其喜洋洋。滿邦新命。々悠無疆。奉天市商會長方煜恩謹祝。

各方祝詞完畢。卽由閻市長高呼萬歲三聲後。閻市長致閉會詞列左。

閻會長閉會辭

今日吾奉天官紳全体。舉行滿洲國第一週年紀念。全場氣度雍容。衷情懽洽不特足以表顯同心慶祝之忱。并可以見一致團結之象。更加省內重要人物。發抒偉論。友邦濟濟來賓。不吝箴規。借此慶賀之機會。更能廣益於集思。此則在紀念之餘。尤有無窮裨益也。今日會序至此終了。更願明年今日。再開此會。時。乃至未來之億萬年今日。再開此會之時。其盛況每推益上。精誠所至。金石爲開。造成吾滿洲爲東亞之黃金國。非異人任。乃吾滿洲三千萬民衆實司其職。其努力所得成績如何。願於每年此日紀念會時。前後比較。作抽象之觀察焉。

閻市長致閉會詞。後司儀人高呼閉會。時已至十時三十分。各界參加人員四百餘人。均赴省公署大禮堂宴會。

滿洲國建國紀念宴會會序

一、會場。省公署內大禮堂。二、時間。三月一日午前十一時閉會。三、順序。一、主席祝詞（奉天市長）二、省長祝詞。三 奉天警備司令官祝詞。四、來賓祝詞。五、開宴。

開會時。由閻市長致祝詞列下。

大會主席閻市長致祝賀宴詞

今日爲滿洲國建國紀念日。奉大宮紳。在此舉行祝賀儀式。並繼之以聚餐典禮。融融一堂。懽衷懽洽。不特爲滿洲建國以來第一次之慶典。亦滿洲有史以來第一屆之盛事也。維願今日與會諸公。趁此春寒猶歛。殘雪未消。盡興暢飲。無稍容氣。敬奉此觴恭祝

大滿洲國萬歲。萬歲。萬歲。奉天市長閻傳紱。

閻市長致詞後。由趙民政廳長代表臧奉天省長致詞。原文列左。

滿洲國建國紀念祝詞

略謂臧省長因事赴新京今天由敝人代表省長祝詞。

溯我滿洲之建國。屬大人之交會。既舊法德之未衰。更新命之克配。渙汗大號。天與人歸。周宣德澤。雲興雨沛，未觀成於三年。值考績於週歲。設施未竟全功。謳歌已遍宇內。舉祝賀之合典。數家珍以課最。一夫親仁善鄰。邦國之寶先民遺教具在。奚其更煩探討。當國家新造。方輯睦之未遑。幸先進友邦。乃見幾於尤早。一舉承認。誼如季昆。互助約成。相託永好。濟我於國際之林。樹千載之方。此我建國史中。所由永々紀念。而此次特其初曉也。此建國成功之可慶祝者一也。建國之初。國基未固。爰有不逞。狼貪虎踞欲嘗試以成功。毒生民而罔頓。爰頼

國家威靈。友軍赫怒。義師一出。望風卻步。或誅或亡。或逃或附。蓋此逼者。荒夷之不難。而難於誅鋤之不速。今者時未逾一載。一掃雲霧生民皞々日庶日富。從此併力建設可計日以程功。致太平於旦暮。此建國成功之可慶祝者又一也。夫建國者大業。萬緒千端。舉一年之成績。將更僕而難終惟就犖々大者。作年年慶祝之先聲 更讓。明年今日。再縷述內政之成功。謹祝我國基鞏固。景運靈長。大同二年三月一日建國紀念奉天省長臧式毅。民政廳長趙鵬第代理謹祝

奉天省警備司令官于芷山祝詞

粵以三月一日。爲我滿洲建國週年紀念日。日吉辰良。民康物阜。屬以有衆同心。建設蒸蒸邁進。芳鄰携手。存榮共永和將。太乙垂蓮。世界文明之現象。長庚御李。人民壽考如春。芷山躬逢嘉運。益切頌忱。爰爲之祝曰。黑水白秀卓人寰。曼殊舊業。天誘好還。新邦締造。善鄰永好。王道平平。民情皥皥。化日麗大。庋週歲曆。太史乘筆。開宗書年。饑降彌晬。精神磅礴。外攘內安。纖絕乘隙。德教潛滋。仁政溥施。重熙累和。沒虜希肌。國本旣治。民生斯裕、乃賡載歌。宣揚盛事。元首維明。股肱維良。百工維熙。庶事維康。建國穀旦。頌嵩染翰。慶洽普天。思日贊々。奉天省警備司令官于芷山敬祝。

席間賓主言歡。盡極一時。於十二時散宴云。

滿日學生會合游行

滿洲建國一週年紀念。奉天市爲慶祝計。於今一日正午。各參加各團体民衆不下三萬餘人。均齊集於皇宮十王亭前各持滿洲國旗。由總指揮官。警察廳鄭子東督察長。率領出發赴各大街巷遊行。於下午二時。至日本站大廣場。與日本各學校學生會合。雙方高呼滿洲國萬歲。日本帝國萬歲而散同時滿洲國協和會。用飛機散放宣傳單多種。

建國紀念盛大舉行 民衆俱表極端熱誠

復縣 復縣建國紀念籌備情形。已誌前報。茲再將此日盛況。恭錄於左。按照順序單。自午前九時。舉行儀式。日本小學校師生。至時先臨。嗣而滿鐵公學校。縣二十三。縣九各校繼到。賓位先到。主則後至。事先無充分之計劃。可見一斑矣。查此事之先期籌劃。僅各機關首領。既以公事忙碌。又以身分關係。各種手續。俱欠圓滿。至一般民衆。俱表極端熱誠。限於上行下效。光景不無少煞也。儀式畢。則爲旗行列。其路線。由縣署出發。經復州大街。瓦房店驛。地　事務所。小學校炮。警察署。均備有炸炮。高升花炮等以助盛。嗣於東山神社內。三呼萬歲。經守備隊門前。至橫道東。三呼萬歲而散。各機關首領。齊集俱樂部行紀念宴。每人會金一元。自晚六時後。尙有提燈行列。可謂建國以來。爲最大之盛會云。措事先無充分之計劃。缺點甚多也。

學校舉行祀孔

復縣 聖維世。數千載於玆。險已三民主義厲悍。幸滿洲國成立。聖教得以復興。本縣各校。於昨三月二日。舉行祀孔典禮。並臨時施行宣講。以資提倡云。

調查在滿職員

旅順 民政署庶務課。爲明瞭管內人民。在滿洲國任職人數起見。現函知管內六會事務所。詳細調查。在滿洲國任何職責。姓名。住址年齡。造報來署。以憑考核云。

惡房閥乘機居奇

民不堪命無不叫苦連天 關心民瘼當局飭屬調查

新京 自建都新京。各業頓形起色。又兼四鄉不靜。北滿水災。因此各點。以故魚貫遷京。人數日增。戶口日繁房租提高。乃屬自然。當局早鑒及此。市署亦預先防範。規定租金。以求公允。令行在案。無如日久玩生。市署亦未詳查。而房閥每欲獲利。總因無隙可乘。晝夜思機。永不如願。偶逢年關。房閥叫謂。良機勿失。自己揑稱。國家增捐。市署加稅。舊有房租。均須漲價。否則即趕快搬家。因市面平靜。房屋爲艱。漲價過半。尙稱仁人。竟有激增兩倍原價者。令民担負。實屬不堪。在此水深火熱之期。理應當仁不讓之念。房產富紳。卽不解囊相助。亦當盡分熱心。以明當局之旨令者。及取漁利。未免與人過殊。在此困狀。起利己之圖。微爲比干一轉。我當局關心民瘼。於日昨民政部施行調查。市政公署亦曾規定。三等租價。分爲九級。不日卽公佈周知矣。然民政部之調查。訂有罰辦規則。究竟以誰定法。尙未預卜。速望房閥。愼勿悔也。

市署平抑房價

釐訂房屋等次每月價額 倘敢玩抗定行嚴懲不貸

今春各房閥暴利居奇。任意增漲。房租已達極點。當局若不設法制止。則後患不堪設矣。當經市政公署。按市內民住房屋。釐定等次價額。並協同警察廳。通飭各房閥房戶一体懍遵。不得玩違。倘有玩抗者。定行嚴懲不貸。茲將釐定房租等次價額表。詳列於下。

新京特別市市政公署平抑房租釐定等次價額表

區別	房別	磚瓦房 正房	磚瓦房 廂房	薄平房 正房	薄平房 廂房	土平房 正房	土平房 廂房
一等地	甲等房	七元	五元五	四元五	三元五	二元五	二元
	乙等房	五元五	四元	三元二	二元五	二元	一元五
	丙等房	三元五	三元	二元五	二元	一元六	一元二
二等地	甲等房	五元五	四元	三元二	二元五	二元	一元五
	乙等房	三元五	三元	二元五	二元	一元五	一元
	丙等房	二元五	二元	一元八	一元五	一元	八角
三等地	甲等房	三元五	三元	二元四	二元	一元二	一元
	乙等房	二元五	二元	一元六	一元四	八角	七角
	丙等房	一元八	一元五	一元	八角	六角	五角

說明一。此次平抑房價。只限於民住房屋。其市房及樓房。不置議。

一。房之種類。分爲磚瓦房。土平房二種。並有正房。廂房之別。而每種分爲甲乙丙三等。

二。區域之分別。

（一）頭等區域。商埠大經路以東。永長路以西。城裡西三四道街。西至雙橋子溝沿爲止。

（二）二等區域。商埠大經路以西。永長路以東。城裡頭二道街。西至河溝沿東頭。二道街東至小東門。東三四道街。東至東門。南關大街。至永安門爲止。

（三）三等區域之分別。頭二等區域以外者。均列入三等區域。

（四）房租價。以每間爲單位。均按國幣計算。縱前年租季租。應卽取銷。均改爲月租。但雙方協議。立有契約者。不在此限。

發還征集俄僑槍械 果有正式槍照准予取保發還

哈爾濱 中東鐵路々警處。以中俄事變時期。各段署徵繳收存之俄僑槍械。及其他危險物品。迭據各僑民請領。當經該處轉呈長官公署核示。現已奉到指令。以各署段征集俄僑自衛槍枝子彈。如果均有正式槍照。以及各該槍主資產殷實。確有需槍自衛之必要。應准取具妥保。分別發還。其餘軍刀等零件。亦准轉飭各原主具領云云。路警處昨特轉飭各署段。遵照辦理云。

歐亞通車誤點 誤六晝夜爲國際列車新紀錄

哈爾濱 哈爾濱俄文報載。此次國際列車。於二十四日到滿洲里。竟遲有六晝夜。爲國際列車遲誤最高紀錄。聞此次列車遲誤之原因。亦非是脫線。亦非有他障碍。祇是每到車站。不悉何故。屢次延長停車時間之所致云。

劉婦連產三女

哈爾濱 道外柳街十八號院內住戶劉星海。妻周氏。屢舉子女。俱皆夭殤。夫婦年齒均屆耳順。而子女尙虛。渴望之情。甚於大旱望雲霓。乃於昨早十時。（二十六日）劉婦分娩。頭產一二女。產婆吳氏。無甚驚奇。比產三女。則驚駭萬狀。幾於走去。連產二胎。尙屬習見。連產三女。實係創聞。故誌之。以供生理學家之研究云。

警察組僚友會 實行成立

新京 首都警察廳。各職員爲互相親睦。交換知識。及濟其他災厄起見。爰組一會。定名僚友。凡本廳在勤職員。均有爲會員之資格。以按薪餉月繳百分之一會費。以備會員中。遇有冠婚喪祭之用。綿於日昨公舉總監修長餘。爲正會長。警務科長濱島紫朗。爲副會長。正式成立矣。

牙不力站 郵局停辦匯兌

哈爾濱 吉黑郵政管理局。副郵務長伊藤估氏。爲發揚郵政機關之任務。及公布文書之便利起見。現特發行『吉黑郵政』公報昨已正式出刊。又該局茲以牙不力站。郵局業務蕭條。乃將該局改代辦所。並將該地匯兌停辦云。

大雪 平地積有尺餘

鐵嶺 自入春以來。天氣非常暖和。大有陽春烟景之象。月之二十六日晨起。天氣轉變。黑雲四佈。繼則大雪紛飛。通宵達旦。平地積雪深約一尺有餘。今晨方止。惟黑雲仍漫佈大空。大有再降之勢云。

軍用電話線 架設哈滿

哈爾濱 軍事最高機關。爲靈通哈滿線之軍事消息起見。曾經商由東鐵路局。與電政管理局。設法興修。茲聞電政局。已派黑龍江電報局長。與東鐵路局工務司。同赴昂昂溪。先行調查昂滿站間。需用電信材料。然後再行開始工作云。

官民熱烈舉行 滿洲建國紀念 表揚新國精神爲從來罕覯

海城 三月一日。爲滿洲建國週年紀念。本縣各機關。於前十日內。卽籌備慶祝一切事項。於昨二十八日警備就緒。在小　門裡大廣場內。爲會場。高搭講台。並紮松枝牌樓。大街各商號門前。均高懸滿洲國旗。並扯橫旗且在縣署門前。及北門裡日本站均高紮牌樓。且高懸匾額。並按設五色電燈、及今一日。於午前十時。滿日各機關首領各法團代表。地方士紳等。不下三百餘人。各校學生。不下五百餘人。警察公安隊二百名各界男女參觀者不下三千餘人。齊集會場內。卽行開會。茲將開會式序。誌之如下。一、官民一同入場。二、奏樂（警察軍樂隊）（學生軍樂隊）三、揭揚國旗。四、（唱國歌）五、（全体向國旗行三鞠躬禮）六、委員長（卽縣長）致開會詞。七、委員長恭讀執政教書。八、委員長恭讀國務總理訓詞。九、朗讀建國宣言。十、來賓祝詞。十一、講演。十二、全体三呼萬歲。十三、撮影。十四、執旗遊行。前爲軍樂隊。一各機關。一各紳士。一各學校。一警察隊。一秧歌會。一民衆。由會場赴南北大街。一北門。日站。一復至會場。始行解散。於午後二時。假宏升樓。舉行紀念宴會。及四時由日本野砲第二十聯隊長。召宴各界。及晚六時許。大街電燈五光十色。燦爛奪目。商務會並在小南門裡大廣場內。大放花砲。約八時許。始各解散。由此慶祝會。幸蒙軍警各機關嚴加警戒。可告々然祝畢云。

建國紀念 舉行典禮儀式

撫順 三月一日。爲滿洲國建國週年紀念日。是日上午十一時三十分。假縣公署舉行慶祝典禮。爰將慶祝儀式。誌之於次。（一）官民一同入席。（二）奏樂。軍樂。國樂。國歌。（三）揭揚國旗。（四）主席全体人員對國旗行三鞠躬禮（五）主席致開會詞（六）席敬讀執政教書。總理訓詞（七）各界致祝詞。（各機關法團士紳等）（八）來賓致祝詞（日炭礦。守備隊。警察署。人民會等）（九）全体人員三呼滿洲國萬歲（一〇）撮影（一一）禮成（一二）遊行。散會云。

商會改選會長

騰鰲堡 該街商務會長鄒愼五。現業任職期滿。該會長聲請辭職。另舉賢能亦蒙照准。日前該會招請會董。另行改選。被選者李書元爲會長。而劉子餘爲副會長云

廣告

敬啓者茲以新京日益繁興官商雲集凡百事業莫不發達敝寓有鑒於此不惜重資特在新京三笠町四丁目建築樓房開設遠東公寓旅社備有客室三十餘間列分一二三等陳設俱已齊備空氣新鮮門面五彩花燈電燈電話電鈴電扇暖氣自來水均各方便床帳被褥應有盡有對於應酬招待格外週到全部熱誠精益求精各界諸君 惠臨一視方知不謬也謹擇於二月十五日開幕至於營業價格從廉克己恐未週知特此聲明以廣招徠而副雅望

新京 遠東公寓旅社 經理 劉玉堂

日長電話二四五三番

製作修理販賣

秤之準確足以表其人之誠實若欲得準確之秤請來水上洋行

此次新修工場已告落成製造能力旣大故價値廉減在滿洲可稱首屆一指並承辦各種度量衡器之測碼

各國度量衡器 世界

測量 理科器械

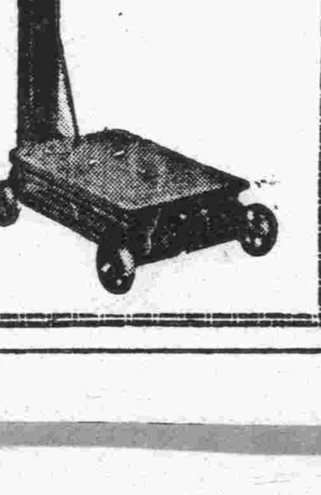

奉天若松町三十二番地 電話長二三二一番 水上洋行奉天支店

大連惠比須町（東關街下車） 水上洋行 電話六九四一番

內田洋行

測量機製圖器文具用物及和洋紙

製圖用紙度量衡謄寫版各種事務用具全有

大連市連鎖街 電 四八五六、六九二九 內田洋行大連支店

奉天春日町 電四六七八 內田洋行奉天支店

本店 大阪 支店 東京

滿洲中央銀行奉天業字總支行廣告

開設年月 大同元年七月一日開始營業

業務要項 專營各種存欵放欵匯兌貼現及普通商業銀行一切業務

總行所在地 長春

本總支行所在地 奉天省城大南門內路西

電報掛號九九九九

滿電話 通線 二五六〇 四五六四 直線 經理室四六五七 營業室四六五八 傳達室四六〇七

日電話 營業室三七一九 日長途電話 營業室二四五八 經理室三〇七三

所屬各支行所在地 哈爾濱、長春、大連、營口、安東、開原驛、四平街、公主嶺、撫順、吉林、綏化、雙城、黑龍江、山城鎮、遼陽、

本總支各行營業時間 自三月一日起至十月末日止每日午前九時開辦午後三時止辦 前九時開辦午後十二時止辦 自十一月一日起自二月末日止每日午前十時開辦午後三時止辦 午前十時開辦午後一時止辦

中國銀行特種存欵廣告

特種活期「零星儲蓄」以平日樽節所餘之欵零星儲蓄積小成多可作下列等項正用

零存整付 企業治產 婚喪儲蓄 失業預防 養老基金

預計將來有正大用途平時分期預爲存儲以備到期支取一筆巨欵者宜採用此種儲蓄 如每月存洋十元繼續存十五年到期可得本利四千四百八十五元五角二分倘再延長十年繼續按月存儲可得本利一萬三千〇八十七元七角七分

整存零付 養老年金 子女學費 遺族卹養

預提一筆整欵備作將來按照預定用途分期支取者宜採用此種儲蓄如存一百元五年後開始付還再分十年繼續不斷平均付還每年二次每次可付還本息共四元七角五百元付十年每年二次平均付還每次付本息一百廿元共付廿次

整存整付 企業治產 婚喪儲蓄

凡有整欵未至應用時期不欲動用或學校會社等基金及其他企業公債金不此動用者均宜採用此種儲蓄以期途入利息多如存三百元秩十年滿期可得本利一千元如存一千一百七十元

存本付息 養老年金 子女學費 遺族卹養儲蓄

凡欲存本不動而所得利息以備按時支用者宜採用此種

又城內設有倉庫兩處日站設有倉庫一處專做皮張鬃尾及貨物押欵併代理中國保險公司保險業務等手續簡便從優如承惠顧請至敝行

新春　結核亦將萌　須及早治理

體重減微熱盜汗肩酸　等是乃結核病第一步

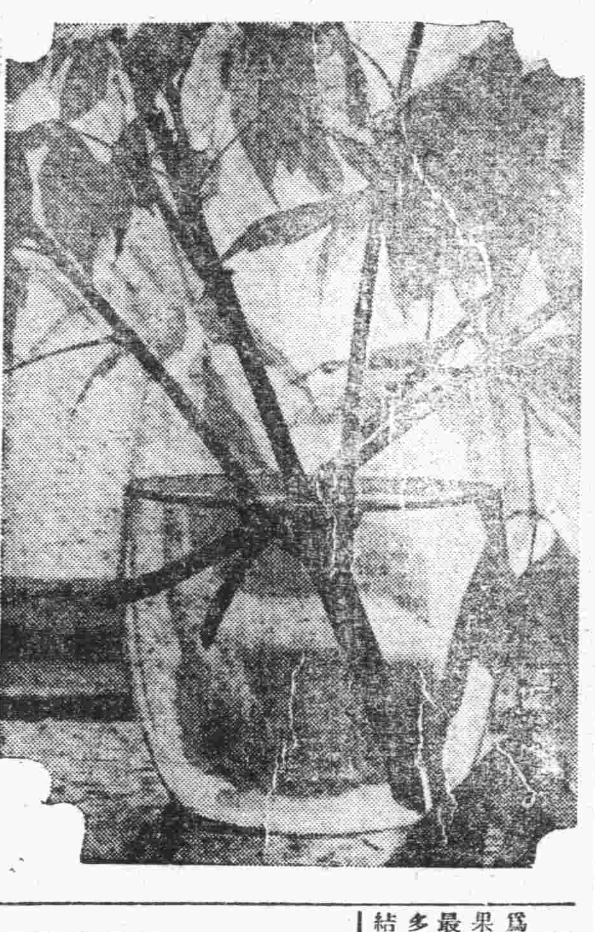

新春到來。青草破土萌芽。樹枝發生綠色。眞令人精神加旺的時候。雖然。一面觀察。我們最可怕的結核病。此時亦係萌動的時期。

大凡年紀十四五歲以上的人。不免患過結核病。尤其居住城市的人。誰都不免登過此籍。縱在熄滅中。相機再發。諸君聞之。以爲言之太誇。然而言不謬。並不誇張。據歐美日本等大學解剖屍體的結果。縱因結核以外病死的人。其屍體概有結核病的痕跡。又據茲頁克林反應試驗。凡曾患結核之人。如施用此法。必現一定的反應。結果可**證明**年紀十四五歲以上的人。殆皆患過結核病的事實。我等安可粗心。結核病範圍之廣汎既經如此。然實際。自身患此病而有苦惱的人。較爲少數。是何原因？則不外由體內自然治癒力作用的功績。即一旦感染結核菌。在初期內。於不知不覺中自然癒好。

我等身內。既有如此巧妙的作用。則縱已診定結核的人。倘如療養得法。必能治癒。尤其病勢未重的早期內。更易治好。

按結核的自然治癒作用。即爲人體具備的抵抗力。如其强力時期。除撲滅結核菌外。使殘毒困於細胞。不得再行起害。至抵抗力之**來源**。以至全身榮養狀態之佳良爲第一條件。最近美國電影女伶間。感患肺結核者。極爲增多。關於此事。維爾斯博士發表。女伶間流行減食之風。即削減體。以增進姿態美爲目的。惟身體抵抗力。因之衰退。竟有今日之弊害。可知**榮養**影響於身體抵抗力。爲何等重要。而其於肺病。尤爲不可輕視。

雖然。結核初期的症狀。極爲複雜。咳嗽。咯痰。盜汗。肩酸。不眠倦怠。體瘦等症。相繼而起。他如發熱。胃腸障礙。尤其食慾不振等。最爲患病者之所苦。爲防止此症。或使用食慾催進劑。及解熱劑等。敷衍一時。然結核患者之胃腸障礙與其發熱及盜汗等。均由結核菌毒素之作用。故單純的消化劑或解熱劑。不能期望確實效力。所可幸者。有最近在日本發見之「若素」。結核患者。服用此藥。結果。食慾異常振作。並發熱退減。爲轉機恢復之實例頗多。甚至有以藥中含解熱劑之疑問者。其實「若素」絕不含有解熱劑。不過因其主要成分之黑菲菌所含有助長**食菌**作用之理把哉且次賦活全身細胞。又有効於消化整腸之各種酵素。及維他命等諸成分之綜合作用。使全身榮養昂進。抵抗力異常增大。所有結核菌。剷除一空。結果顯有之自然的現象顯著。

『若素』之功。不但治胃腸障礙及發熱。且治咳嗽咯痰。增進體量。又因含有克利可根。故盜汗不眠症等。可以逸日驅去。

腹膜炎的根原　亦不少結核性

結核病。種類不一。就中令人最恐怖者。莫如結核性肺病。病原來自結核菌。罹病者亦屬繁多。此外有更可恐的腹膜炎。

腹膜炎雖特發性腹膜炎即盲腸炎。患部或胃腸潰瘍之破爛。又有隨婦人病突而發起。然普通所謂腹膜炎。概屬結核性。查也病原因。是被腹部內臟之漿膜（即腹膜）爲結核菌所傷而起。發病之初。其症候概與腸加答兒相似。**譬如**隨腹痛或下痢而發熱。自問無特別原因之可言。病勢纏綿不愈。是概爲腹膜炎之症候。又食慾不振。續發微熱盜汗。婦女則月經停止等。均爲腹膜炎初期之症狀。

甚至瀦腹水。因之發生貧血。或壓迫心臟。有礙呼吸等之難症。如病勢至此。則發熱愈高。身體愈加衰弱。更有結核病菌。進至腸管內部。發生腸結核或腸潰瘍。終招腸出血。危及生命。

至腹膜炎之普通調理法。使患者靜臥於冷屋。腹部施以濕罨法。服解熱劑或整腸劑。同時攝取榮養成分。謀增身體抵抗。**此法**固屬妥當。然病因既係結核菌所爲。非剷除病菌。不能有美滿効果。是從來治療界所遺憾。惟最近出現新藥「若素」以來。諸多醫師。使用於諸種結核治療。結果大有別開生面的好成績。

盜汗調理法

牡蠣除盜汗。何故？蓋牡蠣含有克利可根。即治結核性盜汗上有効之成分。自往昔西人愛吃此物。不無理由。最近治療界賞用之黑菲菌劑「若素」亦含克利可根。極爲豐富。故對於盜汗有直接効果。此外因含各種酵素。及榮養素故能增進身體抵抗力殺滅結核菌。盜汗之來源。自然除去。使病根本全癒。

蓋此藥與從來之對症藥。根本不同。即以生物黑菲菌爲基礎。製成榮養酵素劑。除使胃腸化弱爲壯。增進榮養外。因含有止盜汗劑克利可根。以及有助長食菌作用。或賦活細胞作用之諸種酵素。進攻結核菌。使之消滅。卓著成效。

病原已除。則下痢。腹痛亦均能除去。並促進利尿作用。結果**腹水**自然消解。發熱亦可抵減。此外「若素」含有維他命。脂肪。阿米諾酸。燐。鐵。鈣等等多種榮養素。爲量豐富。故身體之榮養狀態。大爲改善。雖癒各症狀。漸可雲消霧散。

購買「若素」者須知

「若素」現由富有資力之三井洋行。向滿洲國及中國各地著名大藥店。開始批發售賣。以廣招徠。各地人士。如就近不能購到此藥時。可致函各地方三井洋行支店。隨時購買。縱僅購一瓶。該行亦必加意包裝寄上。對於郵送負完全責任。蓋三井洋行。鑑於「若素」既具偉大的効力。爲謀愛用「若素」者便利計。特意出此犧牲的創舉。是以藥價極其低廉。只須費一元六角金票。便可服用一個月之久。殆非他藥所可比……（記者附識）

再者。三井洋行各地支店如下。上海四川路三井洋行上海支店。漢口大平街漢口支店。北平東單牌樓總布胡同北平支店。天津日本租界天津支店。長春室町四丁目長春支店。奉天郵便局私書函第四二號奉天支店。哈爾濱水道街哈爾濱支店。大連市山縣通大連支店。青島堂邑路青島支店。此外大連市浪速町日本賣藥株式會社支店。認定爲販賣代理店之滿洲代理店。其他各地大藥房。亦均有出售。

療養實話

越過肺病危機　不日即可復業

郭煥章

◇鄙人今年三十七歲。服務某公司。自前年末以來。氣力頓減。身瘦面蒼。晝間就寢前。輕輕咳嗽。午後發熱。身似失和。當初以爲感受風邪。不甚介意。不意久不見好。且衰弱倦怠。益學增進。日常事務。亦覺困難。及至客歲一月廿日。就醫診視。被宣告非絕對安靜不可。始知病勢已經不輕。據後日醫師言。是時患肺尖浸潤症。鄙人於懷疑之中。仍如醫命。小心調養。

◇雖然病人心理。爲其發熱盜汗。所以愈陷於憂慮。因之病情有進而無退。醫師見之。勸告三月中旬許起。轉地調養爲佳。

如本地烟塵蒙蒙之處。不宜於病人。不待醫師忠告而知其然。因有家庭情事。遽難轉地。至此焦灼愈加。病勢愈重。困惱異常。當時有一日看報。覺得關於黑菲菌治療法。解說記事。閱讀之後。

◇⋯即萌一試「若素」之志。即日購到一瓶。開始服用繼續三五日許。似漸有功力。而著。又經過半月許。食慾大進盜汗微熱。均覺掃盡。

現在服用第三瓶中。効力益加著。時常就醫診視。醫師亦每驚其恢復速度之增加。

此外便通亦佳。亦爲鄙人所久苦。自服「若素」以來。於不知不覺中。現已調整。今日醫師言。諸症已除。身體殆已全治。不日即可復業云云。

株式會社正隆銀行廣告

開設年月	明治四十一年一月
資本	金票一千二百萬圓
總辦	安田善四郎
顧問	安田善次郎
業務要目	各項存欵放欵匯兌及普通銀行一切營業並代理關東洲地方費現欵處及大連市金庫事務
總行所在地	大連市大山通十一番地
分行所在地	營口、奉天、旅順、長春、開原、天津、撫順、公主嶺、四平街、青島、安東、鞍山
派出所所在地	大連小崗子沙河口　奉天小西關
通匯處	日本內地朝鮮南北滿洲台灣中國內地等壹千餘家
電話	總行代表番號七一一一、夜間七一一四　振替貯金口座大連二二〇

高級解熱新劑

最近以科學之精粹而創製之「天然堂快起散」於頭痛齒痛解熱劑其效能極顯著博得讚賞即乞試用市內中國藥舖均出售倘有無時請直接來購可也

THE KAIKISAN

快起散

頭痛齒痛其他一切的疼痛

藥價一日分金三十錢　四日分金五十錢　十日分金一元

發賣本舖田中天然堂　大連市監部通三三東鄉町角　電話三一七九番

西部大出售處　小崗子平和街三　井ノ口藥房　電話八六九二番

吉昌木舖

大連奥町　永善鋪台對過

牌匾家具生熟名漆

壽材

各種壽材廉價出售

電話八七二七

新到大宗皮貨　應有盡有　一看便知到底　便宜諸君！諸君！莫失良機

有意想不到的大賤賣

大連浪速町七二　天成調做百貨店

電話　門市部長六一五六　批發部二一八〇二

婦科良藥

婀閥好萌

男性之所以爲男性。是在乎睾丸。女性之所以爲女性。是在乎卵巢。而卵巢之於女性。其所以有如是重要關係者。乃因卵巢中具有女性懷春刺戟素所致。許言之。即卵巢未成熟的幼女。因其懷春刺戟素尚未發生。女性的特徵。也不甚顯著。但一經卵巢成熟。懷春刺戟素發生以後。則女性的特徵。如月經的來潮。乳腺的發達。也如影之隨形而俱見。是以女性懷春刺戟素者。乃造成女性・保持女性的唯一根本要素。而所謂婦科良藥婀閥好萌者。即以女性懷春刺戟素爲成分的製劑。其有効於左列各症。良有以也。

月經障碍　無月經、月經痛、月經不順、月經過多、月經不正、腰部陰寒、四肢厥冷、以及其他因卵巢機能不全而起諸種疾病、乃女性懷春刺戟素缺乏所致。本劑婀閥好萌、因能補其不足、有神妙的治療效果。

頭痛耳鳴　女性到了四十五歲左右、因卵巢機能的衰退、每有頭痛・耳鳴・眩暈・失眠・頭重・逆上・下腹疼痛・不正之出血諸種症狀、此時能以婀閥好萌調節卵巢機能諸症可以立消。

姙娠惡阻　姙娠中的惡心・嘔吐・食慾不振・全身倦怠等症狀、乃因姙娠中的姙娠毒素而起、婀閥好萌因能中和姙娠毒素、確有治療効果。

乳汁不足　婀閥好萌能促進乳腺的發達與乳汁的分泌、凡如產後乳汁不足或缺乏之時、以本劑治療之、不拘注射內服均可達到豫期効果。

流產早產　因卵巢刺戟素的缺乏、以致姙娠子宮收縮時、也足以釀成流產、故如凡遇子宮出血及陣痛等流產前兆時、以本劑及早治療之、有制止流產之効。

〔包裝〕注射劑（水溶一〇〇單位）一西西五管　一西西一〇管

片劑（一〇〇單位）二〇片　五〇片

（各大藥房均有經售）

總發行所　武田長兵衛商店股份有限公司　日本大阪道修町

33-29(0)

謹防呼吸器病

用韋廉士吸入止咳片

治咳嗽　傷風　喉痛　哮喘　氣管支炎　以及其他喉胸疾病

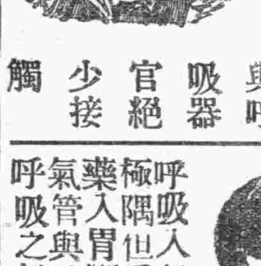

此係韋廉士醫生藥局新出品歷經慎重研究徹底試驗爲確有大效之結果其所以有此成績者乃因其治理呼吸器病別開生面與衆不同故也從治咳藥丸藥水總是吞嚥入胃與呼吸器官絕少接觸

惟韋廉士吸入止咳片含在口中緩緩鎔化即發出芬芳爽適而具有偉大治療力之氣体隨呼吸入氣管而達肺部極隅但看插圖便知服藥入胃斷難及肺能達氣管與肺者只有可以呼吸之氣体

韋廉士吸入止咳片即取此治療氣体爲原則故能化痰順氣滋潤發炎之膜衣止喉間之痛癢殺致病之微菌而爲直接治療呼吸器全部之無上良品

男女老少一例適用擔保純潔無損

各藥房均有出售每瓶一元

或向上海江西路四五一號韋廉士醫生藥局購備每瓶一元二角郵費不取

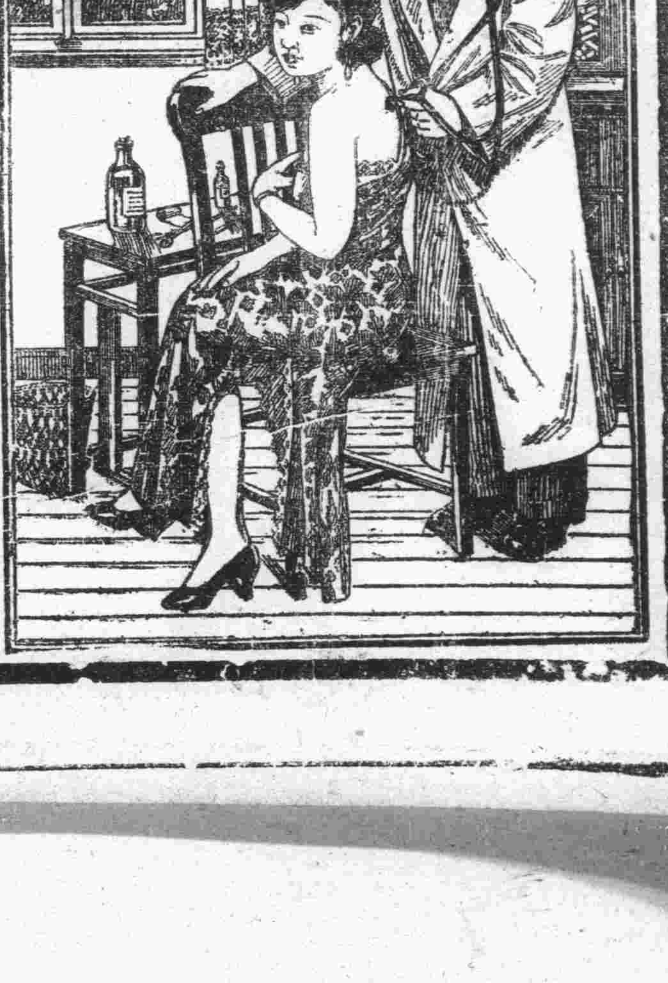

爲韋廉士醫生之出品是故可靠

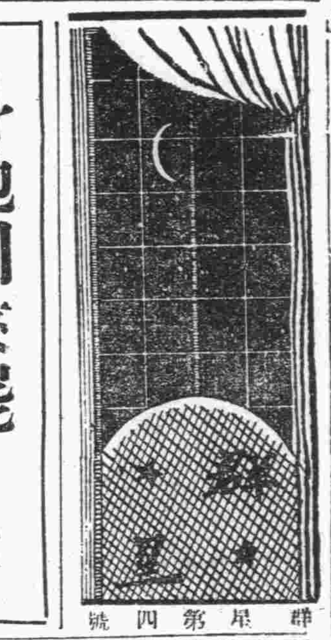

群星第四號

叫她回來罷！

小青

（一）

幔底的餘香繚繞，
枕邊 淚痕斑斑，
寂寞的空庭，
顫抖着心頭的愛影！
他執着熱烈的火餤，
向那黑暗修長的道上張臂
狂呼。
叫她回來吧！
——由夢之園。

（二）

海鷗在沙灘畔私語，
浪花在碧波上騰躍，
碧茫茫一片海，
疎剌剌幾粒星，
他揚着輕翼似的白翎，
求那海嘯的清音，
叫她回來吧！
——由恨之海。

（三）

籬旁的薔薇枯黃，
枝頭上桃花萎落，
空虛的心窠，
忍受着過去的創傷！
他哀求着月兒的清輝，
照着她影兒的踪跡，
低頭默語，
叫她回來吧！
——由渺茫的天涯。

（四）

遭了黃鶯的怨恨，
受了玫瑰的刺傷，
血泊中他 捧着箭 穿的心
兒，
暈倒在崎嶇的道上，
他哀求上帝垂憐，
使漂泊的靈魂，
重作那溫馨的舊夢，
叫她回來吧！
——由邊遠的地角。

晨間

冰玲

由薄被中忽然驚醒，我睜開睡眼，看由窗上透進來的天空顏色，似乎很慘白，馬路上大車行走，轆々地響震得這屋中的器皿搖顫，天色似乎還未大亮，同事們還沒有起來，我也懶得早起，輾轉於敗絮破被中，哭，似乎用不着，笑，也是沒有什麼快活可樂，往事沒有什麼可追憶的，將來更沒有什麼幻想，目前是陷於這樣一個境地中，我的心停止了跳動，是死寂了多時，是罩上一層玄色帳幕，什麼也不想了，但是遊動的心情又將昔事牽引出來，

上帝！你設着什麼玄關，來誘惑我，書店的大們，我終於踏進去了。

「來了！」書店的櫃夥似理不理地說。

「唔。」我走到書架前。

「買什麼書？」書店老板已跟在我後邊。

「…………」我未有回答，一面眼看着那花花地書架，手又播弄着，一面又自覺可笑起來。

「『買什麼書？』」眞的，買什麼書？」我心裡想。

「呵！須書多少錢？」我看了多時，由書架拿出一本書遞給老板看。

「這本書兩元四小洋」，老板說着翻了翻，送到原處擱着了。

「兩元四，少了不賣嗎？」

「不賣！」老板現出卑夷的眼色，隨手把書架門拴閉，已離開我與另一位主顧談話了，

我紅着臉出了書店門，摸摸衣袋裡，什麼也沒有，那來的錢買書呢？

「那麼，爲什麼到書店裡去？」我想了又慚愧，又可笑，低着頭走回來。

可是書無論如何我得買牠來，我的心已決定了但是往那裡去弄錢！自已既沒有，更無處裡去我借，在這左右爲難的時候，忽然想起去年冬天做的一件棉袍，還沒有穿破，於是我便取出來，送往當舖去，當我拿着四元小洋走在道上時，心裡有一種不可言喩的快活，急急地跑到書店中將那書買來。

還是三年前的事情，

接着還有一次，也是爲了買書而將衣服當去，然而那却多少帶着吃的成分了，現在我身上還能披上一件棉袍，我恐怕牠與我以不久的將來，前的幾件同樣的命運罷！送到當舖去，這次我更恐怕只是爲了吃的問題！

舊年正月間，比較是有閑了，可是勿論如何也沉靜不下浮燥的心情，各方面的喧擾都橫亙目前，你做什麼？做什麼也能給你毀滅，連由朋友處借來的幾本書也不能安靜讀下，

在以前我也曾有過什麼希冀，然而不待想完便即幻滅，的確人們是不能令你有什麼希冀的，困在籠中的鳥還想展翼騰空嗎？沉到巨淵底下的沙石還能漂浮嗎？我簡直不敢有什麼想念，我已深深地感着想念不能到來，反而把最可厭的事物壓到心頭，

我，我永遠地度着這不生不死的生活嗎？

一九三三，二，二六，日晨於安東

黑死

醴徵

晚飯後，因爲吃的麵餅較難消化，我們便冒着寒冷去散步，剛剛走到學校西面半里之遙，一個嗎啡館的旁邊，便有兩個人——不看形容都是嗎啡鬼——攙着一個拘蹌着腿不能走動的人——？——由嗎啡館趔々趄々地走出，他倆一面走着一面咕咕噥噥地說些不相連續的話：

「你這人哪……你倒掙扎起來自己走呀！」

「你不能走還不會向家爬麼？……」

但那人始終未曾說半句話，他倆把他扶到一個土坑里就放下了，然後各自走開，有一個似乎替他送信去，

我們站在路旁，距那人約有數丈，看他大約有四十多歲的年紀，黑黝々的臉色，赤裸々的胸膛，棉衣沒有結扣，兩支胳膊伸得直挺々的，袖頭露着鳥爪似的雙手，坐在那里前俯後仰地撼動，

一會兒，聚了好多人，圍着瞧他，有的還大聲地問著他：「你姓什麼呀！……你還是怎麼了？……」他除了撼動而外，別無一些表示，究竟他爲了什麼誰也不會知道，不過大家亂加猜測而已——有的說他是犯嗎啡癮了，有的說他是扎得嗎啡過多了，有的他也許是得了急病，有的……

我們凍得忍耐不住了，便離開那里向南走去，走了不遠，遇着一個彳々亍々鬢髮如銀的龍鍾老嫗見了我們便很愴慌的問著那里有一個人在地下的話，我們度着必是剛才那個人了，就向那路上指點給他，但他很哀痛的懇求我們領她前去，于是我們爲了要探究這眞相和極端憐憫這老嫗的緣故，便又引着她循原路而返

由於我們的探問才曉得了她是那人的母親，她已竟八十歲了，只有這一個兒子，家中一無所有，現値嚴寒的冬季，無法度日，所以昨天就從鄉下來，寄居某同族家中，但是關於這兒子爲什麼倒在那里的疑問，到底沒說出個正確的答覆，只是含々糊々的說，他出去晨出來就沒有回去，剛才有個人去送信說，他倒在這附近的一個坑里了，我還逼問她兩句：「他扎嗎啡吧」？「不然就吸海洛英」！但她都像沒有聽見似的，毫不回答，自已卻篤々的嘆息。

這老嫗是纏足的，並且傴僂着身軀，所以跌々蹌々的走路很慢，有時踏到車轍溝里，便被拌了一個觔斗，還須我們把她扶起——但這走路的速度在她似乎還是一次最高的記錄，因爲她已走得喘吁々的了。

我們把她領到那里圍觀人的愈加增多，這老媽搖搖擺擺挨了幾步摸到那人的跟前，便顫巍巍的喊道：「乂兒！走吧！……啊！跟媽走吧！……唉！怎麼好！天色要黑了……」她喊着喊着便嗚咽起來，繼而放聲大哭，

這幕慘劇究竟怎樣了結。我們不待畢幕就回校了可是那老媽和那人的影象，却深深的刻在我的腦網膜上，使我感到「人事的悽愴」「生命的憐憫」

「問……………」

君猛

我們究竟是踏進荒蕪的愛的原野了，而且爲了「愛」我們就不顧一切，雖然世間的事情，並不完全像我們心中所想像容易，但也决不像我們所想像的那樣難，這並非矛盾，實在世間的成功與失敗是平均的！

然而，愛情初期的嫩芽，經不起風雨狂暴的摧殘，這也是免不掉的！但，我們並不氣餒，實在一顆顆甘美的生命果實確是從狂海波濤，不怕犧牲的奮鬥的努力中脫變出來的！

浪紗！休怪我如是的冒昧，過於不客氣！不加思索的在此地覓友，且提君的大名！委實路途遙遙，人海滄滄中，如沒有冒昧的勇氣，不會有相識的機會，當我讀過十五號文藝第九十八期報端的「給…………」後，這的確在激動我們爲愛情而顚簸的心，我想或者我們有同樣感覺，有些「志同道合」的地方，但這話說得過於大胆了，既使有不合適的地方，也祈君海涵！老實說：我現在有一個奇怪的欲望，就是專心想要知道「浪紗」是誰？而且更進一步，不妨作紙面上的朋友我們人是這樣膚淺，我的話又說得如是的「白」恐怕不能達表我心中的萬一，君如不厭，請在下期的文藝欄內，字賜教是幸。

一九三三，二，十六，下午寫於吉林卅湖蘆室

編者的話

關於群星的投稿

在群星還沒有發刊以前，我們曾登過啓事，略微將本園投稿的規則，說了一些以後到現在，群星已經出到第四期了，我們一直的還沒有將本園要歡迎何種稿件，說了出來，現在於編餘之暇，對諸君談談，

記得群星第一期，編者的「群星釋義」裡，已經將我們的計畫對諸君說明了，最主要的，本刊是完全登載短篇作品，我最好使他一次登完，最多亦不得過二次，至於稿件的性質，我以先曾說過，描寫社會片斷之小說 隨筆，如本期的也算隨筆，再如冰玲君的短篇，第！——師自，日記於八面城，和「對于惡劣，嗜好的警惕」一期的雀園君的跳舞，都是本刊所歡迎的作品，我們的目的，是要想將群星藝術化，不要趨於呆板，要他生動，能引起人的興趣，而不是過於遊戲的文學，多少能使他有點力量，以後我們計畫，還多少登點照片，及有價値電影的介紹，關於新出版各國書籍的小批評等，我們要知道本刊並不是純粹文藝刊物，如果將來關於純粹文藝的佳作，還有文藝週刊，可以登載，至於新詩，我希望有好的可以將來登在文藝週刊上，本刊將來一定是不多登載新詩（近幾期當然要多登，因爲新詩積壓的過多了，）如果好的，我們每期只可登一篇，最多兩篇，如本期的「叫她回來罷！」這種詩可以登載，因爲牠勿論在技巧上，內容上，都說得過去，當然我們就不忍割愛，這種意思，諸君可以明白了罷！

至於投稿的報酬，現在還辦不到，不過登出稿子多了，可以贈報一份，以示微意。

因爲群星是我們大衆的，如果諸君想使她一天比一天亮了起來，還請在可能的範圍內多供給我們一些上邊所說過的作品，至於在上邊說過範圍以外還有好的，當然我們更是歡迎，

◇ ◇ ◇

群星四期編完

暗箭下的哀聲

波影

——給曼威君——

溫暖的南風喲：把人間底迷濛烟霧吹散，
可愛的太陽喲！剛放出燦爛美麗的光線！
最惡狠的黑手啊！又遮住了宅底命顏！
那時的我呀，竟遭了深刺地暗箭！

◇ ◇ ◇

我底疼痛創傷地靈魂喲……
祇有那雷鳴伴着我呻吟的靈感（Grodn ofInspiratioa）
（？）！什麼是眞性，早就敗退了那場血戰！
同情的愛友啊，只求你那能權當地仙丹！

二，二五，夜投於進門愁裡

也算隨筆

魚魯

哲學家孔德說過，男子們在宅的一生中，必然的需要女性，在幼年時期，需要母親，到青年時期，需要妻，到老年時期，需要女孩，現在這句話，反過來用在女子方面，也未嘗不然，幼年時需要哥哥或弟弟，青年時需要愛人或丈夫，老年時需要男孩子。

我們雖然不把這句話，看做金科玉條般的大原則，然而至少也承認男女兩性，在宅們的生活過程中，有合作的必要吧。

口頭上怎樣喊着獨身主義的男女，也叩其心房的深扉，沒有不被愛之神，射進一枝苦箭的，生理家說，獨身男女往往犯了手淫癖，一直到四十前後，還不會停止，心理學家說，未婚的男女，每天總有幾點鐘的時間，消費在自戀和片戀的幻想裡，獨身的藝術家的創作品，大概是性的苦悶之象徵，米侔瑛琪的彫刻，便是一例。

這不過是偶然的事，凡是被女性欺騙過了的男子，視女子如蛇蝎，被男性蹂躪過了的女子，視男子如惡魔，整個的肉体，和整個的精神的所有者，不管他和她，決沒有違背人情，甘心不合作的理，我覺得叔本華，和托爾斯泰，都有點神經錯亂，不然的話不至於那樣的賤視男女的愛，

然而我不是讚美愛情，宣傳男女的戀愛，用意祇在於揭破貞女的假仁假義，結婚與否，聽其自便用不着我來掃興，況且在愛情商品化的現代社會裡，窮苦家庭的子女根本沒有正式結婚的機會，自古來，還有許多偉人，情願犧牲個人的愛情，把整個的心身，貢獻給理想 做克已奮鬥的生活，基督的神，羅丹的藝術，盧森堡的革命，都是他們所愛的最高目標，在這最高目標之前，他們是忍痛含淚，索性把男女的愛情，割斷了，這樣的獨身主義者，是值得我們欽佩拜倒的，

同是理想主義者，也不必完全犧牲愛情，應當走上雙層的路，換句話說，愛人而同志，愛宅的愛人，等於愛宅的理想，這樣的戀愛，不但不阻碍理想的發展，反來鼓勵雙方的精神，增加一種新的力量來使宅的理想，更容易實現，濂尼的夫妻，蒲魯東的夫妻，大杉榮的夫妻都不是實行過雙層愛嗎，可是雙層愛的前途，是極危險，極不平坦的行旅啊！說不定什麼時候，撫着愛人的尸体而痛哭，雙方須有做鰥寡的決心後，才能談得到雙層愛。

壽世活人

拐阿可路

補爾多壽

本品之外尙有含砒•含碘•規那•純之四種依各人之體質。就所患之疾病。對症撰藥。各奏專効。且不論老幼男女、四季服用咸宜

另備 肺病養生法 延年益壽書。醫家證明集。函索即寄

轟動全球的肺痨病特効藥

本品乃在世界公認爲補藥王的「補爾多壽」之補血强壯作用上。再加以對肺痨疾患、有特殊効果的「拐阿可路」。使其融合而成之最合理的製劑。無論在生理、病理、醫理、藥理上。均可證明其爲肺痨病特効藥。滋補人体的絕妙劑。故若服用則能迅速鎭止咳嗽。減少喀痰。且能惹起高度之食慾亢進作用。使血色紅潤。體量增加。殺滅肺痨菌之力至極强大。故服一日有一日之力。服一月有一月之功。服之愈久。得益愈多。不論男女老幼。四時咸宜服用。如能耐心常服。則雖爲可怕的疾病。亦必能從根底征服者也。必能達返老還少。却病延年之目的也！

全國各地大藥房均有代售

總經理 大連 日本賣藥會社

總發行所 大阪 藤澤友吉商店製藥廠

大連支店 大連市山縣通七番地

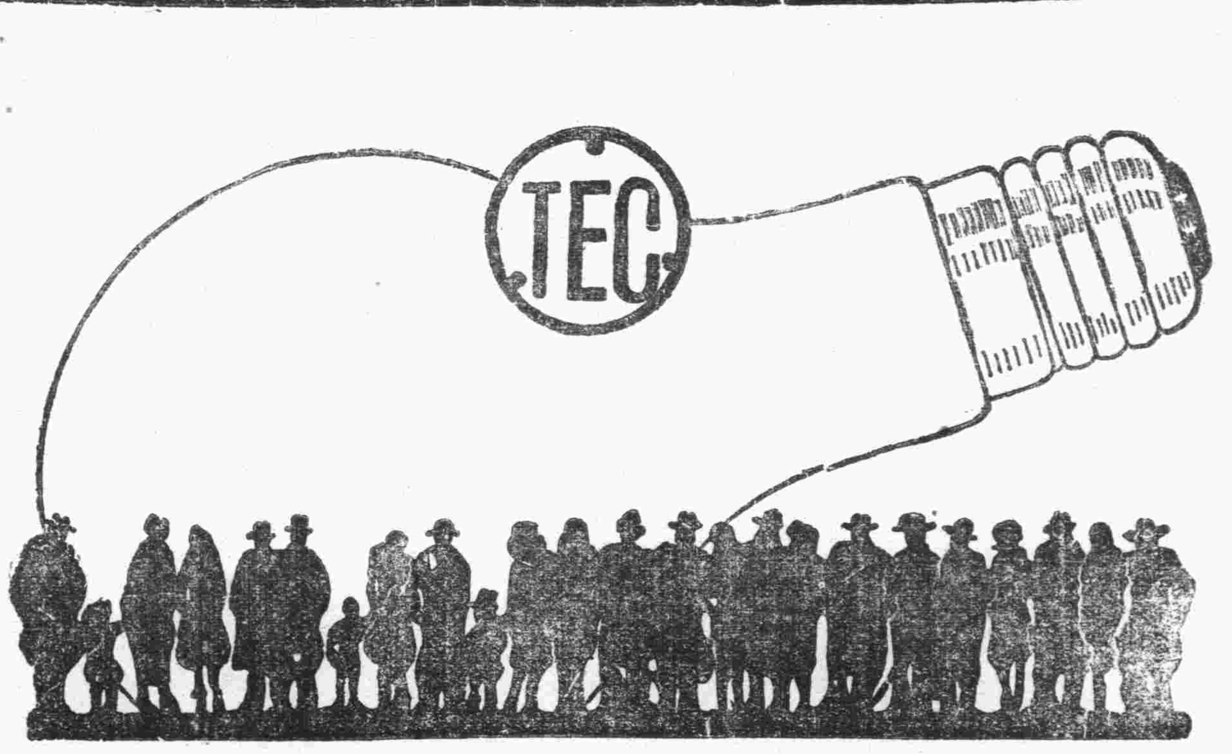

天威牌珍珠淡氣泡

敝社所新發明之珍珠淡電氣泡乃由光學專門技師在敝社直屬之研究所考査世界各國照明學理加以技術的方法而造成者材料特佳外容美觀內面磨砂光亮雖强決不眩目其放射之光線緩而和清而爽視之婉若珍珠故名之其外壳全面非常光滑故汚垢積塵等決不妨碍而易於拂試無論何時可保其特殊潔淨之面目及於吾人衛生上大有脾益焉其內容乃選純精炭絲復充人瓦斯淡氣其放出光線惜賴瓦斯氣之助光亮特强故消耗電力藉得節省顧此珍珠淡氣泡中外馳名爲各界所歡迎者即敝社爲酧謝東省之主顧起見特大舉輸入以資貢獻伏祈各界賜顧無責歡迎之至也

東京電氣株式會社

大連市連鎖商店街本町通角 電五二二五五

哈爾濱埠頭區地段街電四七七五

雙美人牌面粉

艷麗之濃化粧淸楚之淡化粧皆得使用雙美人牌白粉！

博得好評 大連惟一 現錢交易白木屋洋服店

▲白木屋洋服店因諸位之惠顧、生意逐年大見發展、以如上之要素、本年亦特別努力、並望繼續照常賜購、
▲白木屋洋服店門面係自己所有、故房租不加於洋服錢以內、
▲白木屋洋服店以自己之資本所經營者、故不將資本利息加於洋服原價以內、
▲白木屋洋服店之店員勞働依最小限度、故人工費爲他店三分之一、
▲白木屋洋服店之材料、由世界有名之製造廠直接購買、故較自稱爲直輸入之商家、便宜三成或四成、
▲白木屋洋服店用有外交員、無月賦之規定、故無賠累之虞、
▲最後謹上一言、喜於用不堅固洋服月賦諸公、亦請一試訂向現錢之本店製做之、其品質之相差、必然即時明瞭

品質自信 期日正確
技術練達 親切周到

白木屋洋服店

受有世界信賴的高麗朝鮮人蔘膏 溢有強壯性之力！ 湧出幸福！

純人蔘精腦

的愛用者方有之 【効能說明書進呈】

効能
急慢性胃腸加答兒
胃弱消化不良
貧血冷症血行不良
生殖能衰弱無力
肺心臟腎臟脚氣
神經痛婁麻質斯肩木
子宮血崩婦女病一切
刀傷火傷凍傷痔疾

定價
十日分 二圓
二十日分 三圓半
三十日分 五圓
六十日分 九圓
九十日分 十二圓

本舖 朝鮮製藥合資會社
滿洲代賣處 日本賣藥會社

華文打字機
歐文打字機
▲附屬品買並修理▼
謄寫版 油印機
盡人無不稱揚 效用遐邇馳名

大連市大山通
小林又七支店
電話 四四四一 / 六〇四三番 / 七九六四番 振替大連九八四番

肺病之新治療法

以肺病爲不治之疾者 己屬過去之夢 苟有適當之療法 必能治癒無疑 是蓋無論何人所不能否定之事實也 然歐美諸先進國 以其治療法及豫防法之完備 故肺病患者年々減少 顧我東洋如中日兩國 反年年增加 雖由於風土氣候之關係 亦以其療法之不完全使之然也

今舉世界各大都市中肺病患者之統計如左

中國北京	人口百萬人中 肺病患者	五六〇九
日本東京	仝	四六八二
俄國俄京	仝	四五五四
德國伯林	仝	二三九五
英國倫敦	仝	一九八〇
美國紐育	仝	一七五五

由是觀之 我中國爲世界上唯一之肺病國 年々犯於斯病者不知凡幾 是由地勢使然以其烈風而砂塵多 加以天氣乾燥 故患呼吸器疾病者亦自然多也 顧現今之肺病療法如(TUBERCULUM)結核索注射 血淸注射 空氣療法 營養療法 藥物療法等其法甚多 雖各專門大家 競唱己說 研究不遺餘力 究未達於完全之域 不可不稱爲一大憾事也

强肺 新藥 康素

本藥房發寶之康素乃肺結核 最新之治療藥 經本藥房多年之研究 應用最新化學之智識所配合而成之良藥 用之於肺病初期卽肺尖加答兒肋膜炎 氣管支加答兒等 其効殆百發百中 雖第二期第三期之重病 亦能使病勢大退 而減其苦惱 康素者參考東京京都及各大學病院內科所用之 肺病患者之治療法 以德國羅亞爾公司特製之著哥兒爲主劑 而配以健胃壯腸鎭靜諸良劑所製成者用諸肺病患者 其効驗如左

第一 健胃腸 助消化 增食慾 長營養使体重大增
第二 有殺菌防腐之効 能防結核菌之繁殖且使死滅
第三 解熱 治頭痛 胸痛
第四 制止盜汗 夜間得以安眠
第五 能使精神爽快 元氣旺盛 活氣促心跳
第六 止嗽 祛痰 防咯血
第七 可使体力强壯 對於結核菌毒素之抵抗力增大

以上所述 强肺長壽康素對於結核諸症 及特種之靈藥 實有起死回生之効 其爲現今環球上最進步之靈藥 已爲識者所公認 固無待本藥房之喋々也 肺病患者諸君 其速服斯藥以浴再生之幸福 此本藥房所不勝希望有也

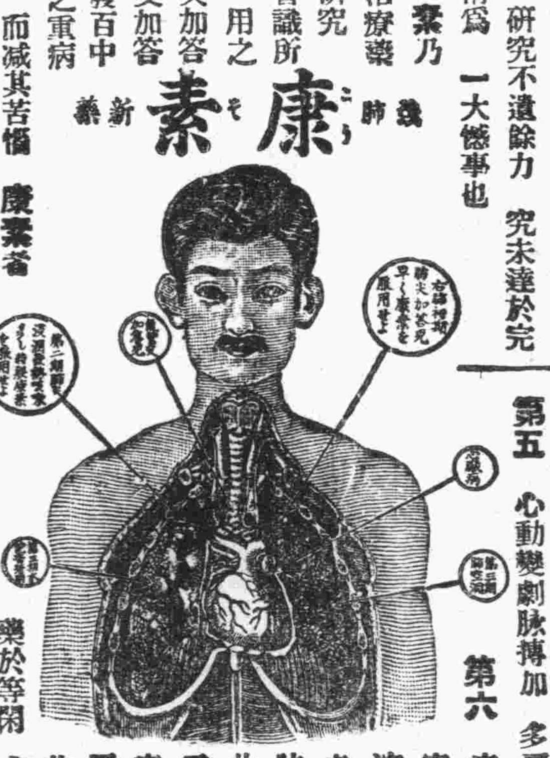

玆舉肺病患者易發之病症如左以供諸君之參考

第一 夜間就寢後或早晨初醒時 則起咳嗽 有綿延至一兩月者 咳時有吐痰者 有不吐者 其不吐者稱爲乾咳 乾咳持久不癒有發嘔吐者
第二 不咳嗽亦又不吐痰 但覺精神不快 懶於做事 平時所好之運動散步 讀書遊戲等忽然厭棄 活潑果斷之性質 變異急性優柔不斷 陷於睡眠不足瑣事細故 易致驚怖
第三 胃腸無病 而消化不良 食事不進 身体漸次羸瘦 体重銳減 皮膚蒼白 易受風寒 婦人則月經不順
第四 別無原因 而每日午後二時至六時之間 常有三十七度二三分乃至三十八度四五分之發熱(普通健康人之体溫三十六度七八分) 此間頭疼頗甚 身體疲倦 易於發汗 而解熱後精神爽快與平時無異
第五 心動變劇脉搏加 多肩胛痠易於逆上
第六 痰中帶血 或有突然咯血者又有久瀉不止聲音嘶嗄者 以上所述 爲肺結核初期之症狀 此際服用强肺長壽靈藥康素 愼重加療 可以全治而無再發之虞若諸君有此等症狀 而視此藥於等閑 或惑於人言 服用其他欺人之藥 則早晚必致病勢沈重而陷悲慘之運命 此蓋明如睹火之事實也 至第二期第三期之重症 則無論何人 一見卽知其爲肺病患者 体溫則自朝至夕昇騰 咳嗽不止 咯痰不已 身體羸瘦 手足纖細目眶內陷顏色蒼白 頰肉大脫 呼吸困難 肋骨高聳 其可憐可怖之狀如此 然苟服藥及治療法得宜 亦不至全部無効若服用康素 而守本藥房所指導之養生法 必能治癒而求完全之効 諸君不必失望但速服康素而已 早服一日 卽早收一日之効 而得免於苦痛也

普通康素藥價 二十一日分 金五圓五十錢 七日分 金二圓
特製康素藥價 八日分 金五圓 十七日分 金十圓 卅六日分 金廿圓

康素中國各埠大藥房均有代售就近採買爲幸

發售所 大連市山縣通二丁目 順和公司藥房

祝大滿洲國建國一週年

仁丹

宜爲常用之仁丹

銀粒仁丹

與人面談時口內噴出仁丹薰香
自然品高適意妙在其中矣
病家牀室問疾往來一服仁丹心安意暢
精神恍惚時思想事物時試將仁丹
靜含舌上味精神爽
吃飯吸煙前後必想及服用仁丹

紅粒仁丹

宜作要藥之仁丹

胃腸常弱之人

請當常服藥食後每次必連用四五粒因爲仁丹爲强胃潤腸特效之貴重藥故也

神氣不足疲勞時

只用仁丹七八粒忽然氣爽神清補充適度興奮與活精力立治復原

時常頭痛眩暈的人

亦請將仁丹當常服藥每次續用二粒因能寧神舒氣頭腦活潑清新必自仁丹得之

救急常備藥

宜隨時預備仁丹傷食、頭痛、牙痛時救急醫治一服而愈

紅粒仁丹

五錢	小包	二十粒裝
十錢	中包	六十粒裝
五十錢	特利包	三百二十粒裝
七十錢	大包	四百二十粒裝

赤粒仁丹

十錢		百五十粒裝
二十錢		三百二十粒裝
三十錢	帶滿洲藥盒附	四百粒裝
五十錢	帶家庭藥盒附	九百粒裝
五十錢	德用包	壹千粒裝
一圓	帶瓶德用包	二千二百粒裝

一幕慘劇

祖孫同作輪下鬼

老翁與孫同死前關屯鐵道中　三人血肉橫飛竟悉成齏粉

一日午前十時半許。自大連驛出發新京之乘客十五列車。行至管內大連灣會前關屯南方與路交叉附近。因該車向前進行甚速。於該處大路之交叉點上。發生傑轢行人慘劇。被轢者一家三口。除內中一幼童被餘二人。當時即血肉齊飛。全身完全被車轢軋無形。狀極悽慘目不忍覩。至此火車仍未發覺。儀然駛去後。被轢者兒媳發見當即報告大房身警察派出所。該警所得此消息。以事關人命。遂立電大連警察署。該署得訊。當派岡田檢察官吉富司法係率領刑。黑岩。二刑事。前往實地檢証。據查被轢者段作和及其二孫(一男一女)段年五十六歲。住於大連灣會棉花島二番地四番戶。以農爲業其當日欲歸寧省親。其娘家住於前關屯其翁段作和。恐途中不便故送其母子同歸。但因無車。遂將其二孫。以筐扛負而行。其媳則隨行於後。向前關屯進行。段雖年將花甲。而身体頗爲强健。扭負其二孫。行走如飛。其兒媳因係跛足携帶大女孩行走甚緩。故當段翁。被火車轢時與其兒媳段趙氏相距尙有數里。段翁扭孫行至該鐵路與大路交叉點上。惟有長孫段十子行走於前方行至此。有自西南方火車駛來。火車將近時。即被段十子發見。大呼火車來矣。遂在前一面呼喊。一面即跳出鐵軌之外。而段某至此。已躲避不及。遂即被車所撞。立時被撞於車底。幸而前方所扭男孫名拉福子者。因筐繩被車撞斷。被摔於軌而身後途中所扭之孫女喚子。與段某同擠於鐵軌中。腦漿皆被轢碎。段之長孫十子。當即於鐵路旁守之慟哭。經時既久。其母段趙氏始從後行至。見狀之下。經十子詳細訴說。始知其翁與其女已早作輪下之鬼矣。立即放聲大哭。後報告大房身警察所。至午後一時許。又電大連警察署。派員前檢証。肇事之火車。已由警察署電告滿鐵。現正在調查中云。

汽車司機緣何山中自殺

經人發見報官送醫

日昨午前九時許。於市內中央公園忠靈塔後山裡。有一青年。不知緣何。吞服多數猶不用之毒藥。希圖自殺。正在苦悶中。被附近行路人發見。至知爲服毒。遂將其送往西公園町王崎醫院。經以應急手術。遂無生命之危險。然仍在昏迷中。後即報告大連警察署。經該署調查結果。判明自殺者爲大連汽車公司南山麗支店之汽車司機。野口美作(二十六歲)其自殺原因。尙不能言語。故現未判明云。

建國週年慶祝大會 三商會之祝詞

滿洲建國一週紀念慶祝大會。於一日在中央公園舉行。矣了與大會者。不下數萬餘衆。是空前盛況。各機關祝詞甚多。茲將三商會祝詞錄之如左。

▲大連市商會祝詞

滿洲獨立開基。由於三千萬人民自主决。今屆建國之日。恰爲一週年。在此時局嚴重期間。舉國一致上下萬衆一心。共趨正軌。謹於舉行紀念典禮。敬陳鄙衷祝辭。以表公意。其詞曰。滿洲建國氣象振々。歲月如流。又届當春。王道主義。順天保民。安居樂業。發政施仁。保衛公安。親仁善鄰。共存共榮。宜民宜人。同心努力開創精神。昇平有象。昌盛無垠。

△西崗商會祝詞

滿洲開國。今屆周年。第一紀念。至於萬千。曼珠史跡。經文緯武。三千萬人。溯源伊古。王道爲政。期底昇平。同心同德。共存共榮。萬匯朝宗。衆星拱北。國國之景運。隆昌無極。

▲西部大連商會祝詞

滿洲建國以王道主義。由人民自决。今値建國週年之日。謹致蕪詞以申祝意。其詞曰。

滿洲建國　共命維新
三千萬人　自决精神
王道大綱　保民施政
期臻郅治　允符景命
後逢週歲　日月如流
漸超正軌　力爭上游
共存共榮　同心同德
山河悠遠　星辰拱極

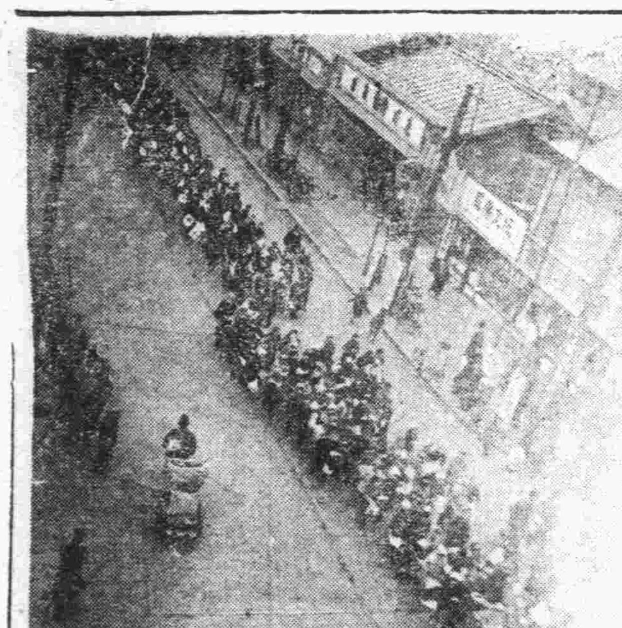

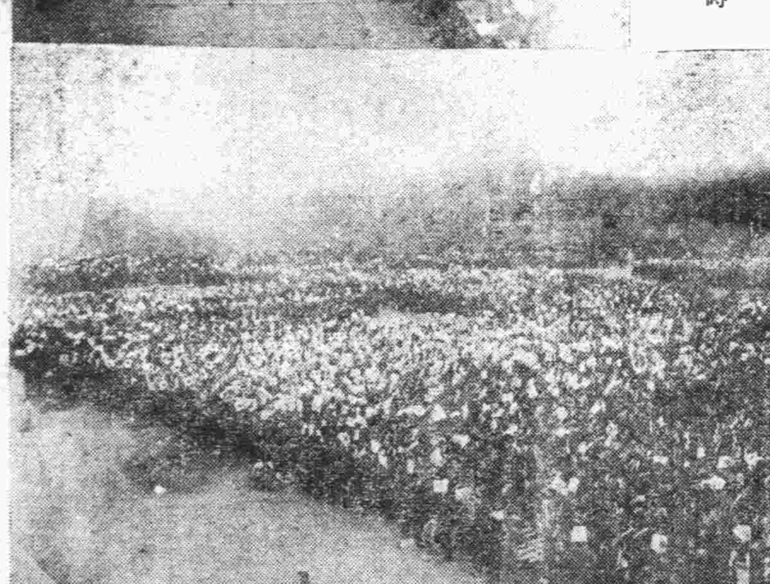

寫眞說明

(上)建國週年紀念大會執旗遊行於街市蜿蜒數里

(下)滿俱球場萬頭攢動開紀念大會時之數萬市民

荒山紅光

汚陽縣王市口發現古墓

掘出石棺內葬少女屍　傳係陳友諒之女

【漢口通信】據汚陽縣屬仙桃鎭來漢之張某語記者云。距仙桃二十里許之「王市口」數日前保衛隊夜巡時。於曠野處發現極大紅光。初以爲有匪嘯聚。比整隊前往。竟無動靜。翌晚。紅光益達大。該隊大隊長乃於晝間率隊士農民就發光處掘深丈餘。見有石棺一具。擊而破之。內有木棺一。更套一木棺。比將小木棺劈開。則一年約十五六齡之女屍。面貌如生。頭帶觀音兜。身穿女僧衣。手執拂塵。所穿衣未腐爛。且棺內有洵墓/金算盤一。古磁碗三。古磁花瓶二。及他物甚多。劈開後。除金算盤。古磁碗。古磁花瓶等外。其餘悉被掘地者乘機携去。金算盤等業已由地方紳耆報請主管機關設法保管。屍身則暫時拾置附近一小廟中。以便還葬。據一般人之揣測。咸謂係陳友諒之女公子。其木棺以火灼之。奇香撲鼻。因之一般久病不愈者爭取片段木屑煎水吞服。罔不立愈。有謂係陰沉木者。有謂係沈香木者。總之。其木之珍貴。則可斷定云。

天花症患者漸多　警署將施種牛痘

近日市內各處發生患天花者甚多。據大連警察署衛生係調查。市內患眞天花者。除明治町七番地杉浦伊五郎(五十三歲)而外。吉野町四番地大澤鶴松(二十八歲)大和町二六番地稻鹽伊助(三十六歲)。皆患天花。現已全被收容於聖愛病院。該署衛生係恐該症蔓延。故已準備施行種痘。近日即可實現云。

信濃町一起火警　因不愼於煤爐

一日午後一時十分許。祝融稅加市內信濃町五九番地加藤宅。烟氣瀰漫。火焰突門而出。經人發見。急報各消防署。及消防署赶到。火勢更形擴大。經消防署努力撲救。始行熄滅。據查因燒爐烟筒不完善漏火。致而々燒。損失約五千六七百元云。

來函照登

貴報大主筆先生偉鑒：敬啓者。前閱貴報月日刊登同仁號主人王福堂新創裕泰源東然敝人前經同仁號主人張燕棠君同意允許辭退該號今在敷島町二十九番地新創立裕泰福仍經營新古麻袋并陸運送營業內前貴報刊登同仁號主之名義相謬祈爲更正是荷特請

敝人　王福堂啓

□休□育□通□信□

卜內門籃球隊鑒：敝隊於本星期(三月五日)午前九時。欲與貴隊作一度友誼籃球賽不悉贊成否。請早日在本欄答覆是荷。

敬祝体育發展！

三泰籃球隊鑒：本月五日(星期)午前十時。擬與貴隊作一度球觀摩比賽。倘蒙不棄。請速在本欄示覆爲盼。

敬祝球術進步！

飛飛籃球隊啓

□人□事□消□息□

▲中銀行長來連　奉天中國銀行長汪翊堂氏。日前携眷來連。投宿大和旅館。將於今明日返奉。據聞此次汪氏來連使命。係爲本埠分行某種事件。並順道送眷南返云。

□遊□藝□消□息□

大連電影院

△放映「女偵探」佳片

大連電影院於日昨(二日)起始。放映上海明星影片公司出品之「女偵探」。該片係胡蝶女士晚近得意作品之一。情節穿插。光怪陸離。以少年英俊敢勇有爲之偵探長。偵不能弋獲之惡黨。卒被一女子將黨中秘密窺破。千方百計。鈎心鬥角。結果老奸巨猾之黨魁。墜其術中。一舉而破獲之。表演至離奇之處。能使觀衆之心神隨劇中人之心神而緊張震。情節逼眞。惟妙惟肖。影迷諸公。曷往觀乎。(再影迷)

王仁眼科專門醫院
地點：大連市西通六十四番地
院長　王仁
常盤橋西廣場電車中間　電話六七五二一番

學生募集
東京農業大學
大學部　豫科　約百二十名
專門部　農學科　約百五十名
專門部　農藝化學科　約六十名
身體檢查並考查　四月二日
選拔試驗　四月四日
成績發表　四月八日
東京澁谷
（學則要郵券貳錢）

露天市場　大連電影院
【新設電話二一二〇七番】
陽歷三月二號日映九天
俠情險激門偵探傑作巨片
女偵探
導演　張石川
主演　胡蝶　夏佩珍
助演　鄭超凡　王吉亭　王獻齋　王夢石　蕭英　湯傑　龔杏瑞　黃君甫　趙靜霞
明星影片公司出品
下期放映　青年體育愛情佳片　一脚踢出去

小兒科專門
池田醫院
大連市西通四五　電話六三五五番

待望的名片！現運到連！！
福克斯震動世界大出品
往年以靈片、震驚全球，現已燃還有聲，務請光臨，觀還部
母性愛日悲哀片
越過土丘
同時加演
福克斯超特作品全有聲片
美男子　摩登西部士　歐布蘭英主演
廿五日起　樓下金六角
常盤座　連鎖街　電二三一九三番

維新技藝　晝夜兼照
岐山照像館
大連西崗東關街車站路北　電話三九四七番

泰東介紹欄
五行欄　一次一元　二次二元　三次三元　四次四元　七次七元
十行欄　一次二元　二次四元　四次六元　七次六元
求事廣告半價、不出名者倍價、在此加三成、全年半價

便利低廉　堅固無比
不二膽寫版
大氣堂
大連市榮町二番地　惠比須町電車站前　電話四二四九番

專門　耳鼻咽喉科　小兒科
渡邊醫院
大連市信濃町四四　電車浪速町停留所前　電話五六六六番

並有開富式以及手提金庫俱全
山形洋行
大連浪速町　電三〇一五

招租
劉家屯泰山街頭洋式樓房水電燈水便俱全
新業銀號　電話六七九二番

各種渥油特價出售
機器
土山木大　農園等用　鐵路工事
大連市山縣通
鷹田洋行　電話長三四六〇

農船工業用
發動機
日光商會
大連敷島町六番地(監部通)

大連奧町五十五番
德泰百貨店啓事
秋風凜冽寒氣侵肌想諸君的防寒冬服又將要預備矣敝店於各種冬服應用的新式綢緞呢絨布疋應有盡有以及各種各樣男女時粧大氅小童服粧槪以陳設齊備今復將四樓劈作皮貨陳列部各種粗細毛皮類一切俱全價格特別克己敬冀駕臨參觀採擇無任歡迎企禱之至
電話代表　四一八七番

遺失聲明
茲因鄙人有常用水晶腰圓章一顆於上月間在途中遺失今特聲明以後如有出現槪作無效自即日起改用牙質方章幸祈各界注意
大連老精華公司　謝枕山啓

緊要聲明
茲因敝號執事林壽先胞兄林基玉擾亂櫃章有竊櫃中通用膠皮圖章及盛興櫃圖章開事之說業經委舉偷有林基玉經手盗敝號一切圖章作保及立契約借欵等事概不負責對于敝號作保使欵等事必有敝號之圖章及敝執事林壽先印方爲有效恐未週知特此登報聲明
大連市監部通九一
盛興錢莊主人　林壽先謹啓

裕生福錢莊緊要聲明
啓者敝號於陽曆二月廿二日立烟台恒記錢莊照付第二十四號匯票一張計通用大洋五百圓正業已丢失嗣後該匯票無論落於何人之手槪作無效特此聲明

本報成立克山分社啓事

啓者滿洲國成立業經一週年國內諸事均急速改善所餘之地域不過僅熱河省而已日下正舉全力以蕩掃逆匪此際報紙之使命實重且大推銷本報尤須留意者也爰特委呂負生爲克山分社長今後該地各界如有訂閱本報及刊登廣告者均請與呂君接洽爲荷此佈

募集
日本國際觀光團員
○費用　金一百二十元（火車輪船雖是三等其他全依一等招待一切之費用包含在內但赴大連之火車票不在此內）
○視察所處　門司、下關、宮島、大阪、奈良、京都、東京、橫濱、日光、神戶、別府、其他
○期日　出發、陽歷四月四日由大連出「烏拉爾丸」歸期、陽歷四月二十二日到大連
○報名　陽歷三月二十五日爲限
○報名處　主辦　日滿旅行協會　大連聖德街五丁目二二四番地
滿洲國人爲限
詳細來函詢問並即呈送說明書
日本國際觀光局　大連、營口、撫順、奉天、新京、哈爾濱、各支部

資本金壹億圓
積立金壹億壹千八百四十五萬圓
大連市大山通二番地
橫濱正金銀行大連支店
本店　橫濱市
電話代表三一六一番
支店
日本　中華　南洋　北美　歐洲　東俄
東京、丸之內、名古屋、大阪、神戶、下關、長崎、長春、奉天、開原、牛莊、哈爾濱、北平、天津、青島、漢口、上海、香港、廣東、馬尼拉、新嘉坡、斯拉巴雅、巴達比亞、西貢、斯馬蘭、蘭貢、加爾各答、孟買、加拉知、倫敦、柏林、漢堡、紐育、大連、巴里、里約、鐵加內盧、布哇、沙市、桑港、羅斯安、山魯、斯

經理東洋各大火險公司
手續簡單
保費低廉
賠款迅速
不後列塵
東北商行保險部
招募外城代理店手數料從豐
大連市三春町
電話長九四五六番
經理　唐潤之啓

協茂盛綢緞莊廣告
本號應時運到最流行之巧奇絨　雁翎縐振亞錦儒林絢呢絨嗶嘰棉織毛織　擧凡各界宜秋宜棉之衣料以及粗細地道皮貨寰球各種雜貨無不應有盡有批發零售價格分外克己如蒙惠顧曷勝歡迎
大連市浪速町五十番地電話　零售部四六三三、四九八八　批發部五四五三

本行遵照行章規定辦理儲蓄存款利息優厚手續簡便另備詳章以供索閱凡有志儲蓄者請惠臨本行接洽無不竭誠歡迎
儲蓄存欵種類分別如次
（一）活期儲蓄存欵（二）整存整付（三）零存整付（四）整存零付（五）整存分期付息
大連交通銀行謹啓

經濟

倫敦期現均提 紐約並無變動 標金稱穩安事無多

【上海電】本月一日上海標金市場上之倫敦大條、現市十七片八分一、期市十七片十六分三、紐約大條現市二十六仙二分一、定期三月三十六仙八五、五月二十七仙、七月二十七仙一八、十二月二十七仙六日。孟買大條現市五十二盧比四分一、期市五十三盧比二分一、英美匯兌三弗四十一仙十六分三、美日匯兌二十弗五十仙、下市二十弗六十二仙、神戶日美匯第一次賣二十弗十六分五、買二十弗八分五、第二次賣二十弗二分一、買二十弗四分一、第三次賣二十弗八分五、買二十弗四分三、收盤時以二十弗四分三安市、中美匯兌二十九弗、洋釐七十一兩四八七五、標金放盤七六八兩九錢、高價七七二兩七錢、低價七六八兩、收盤七七一兩一錢

【又電】一日標金雖以投機帮之不肯伸手、然以前日下落運因建國紀念日休市、神戶日太夫、當日受其反動而上提、美雖硬、多抱觀望態度、不肯中國帮存匯兌情形雖不佳、但實行、以七十二兩之價、銀行稍有買賣、亦屬閑散、東匯大及一般有出賣者、

本埠二月份豆餅生產額

大連油坊聯合會、二月中之豆餅生產額、上旬一百三萬三片、中旬一百三萬一千片、下旬七十九萬五千片、合計二百八十五萬九千片、比一月增七萬八千片二月二十八矢之生產額、反較一月增加、尤其是碼存貨、現達二百九十一萬片、加之日本國內買風依然不振、待營口解冰後、則大連油坊、不無受多少影響、能否繼續如現在之生產旺盛、尚屬疑問也

大連港一月中出入船舶形勢

據關東廳發表一月中大連港出入船舶如次、

▲輪船

	隻數	噸數
入港	三二一	一,〇四九,四六三
出港	三〇一	一,〇一二,五三五

▲帆船

	隻數	噸數
入港	一三六	一,五四
出港	一〇七	一,〇六五

以此與去年同期比較、輪船入港二十隻十七萬五千百十六噸(二成)出港十五隻十三萬六千九百噸(一成六分)均形增加、帆船反減即入港九十五隻、二千七十二噸(五成七分)出港百一隻二千八十六噸、(六成四分)均形激減、今就入港船舶及國別勢力等觀之如左、日本國籍船二百十七隻、占六十三萬八千八百十五噸、占總噸數六成一分弱、中國船十三萬九千噸、(總噸數一成三分)英國船十二萬七千噸(同上一成二分)其次則爲帆船、中國船即戎克九成九分强、百二十九隻、千五百三十噸、占絕對之優勢、其次就與去年比較觀之、日本船十四隻七萬三千八百噸(一成七分强)增、中國船反減六隻、八千七百噸英國船增十隻、十萬四千餘噸增(十四成强)其他外國船總噸數不滿一成四分其次帆船我克因取締嚴重及噸稅二重負担而激減、隻數年二百二十一隻、減百二十隻 及九十六隻噸數減、二千九十六噸(五成八分)今將一月中入港船國籍別內容表示如次(去年同期噸)

▲輪船

	隻數	噸數	去年同期
日本	二一七	六三八,八一五	五四五,〇〇九
中國	一〇六	一三九,〇三三	一四七,七四四
英國	二五	一二七,〇七三	三三,九一三
德國	六	四三,九八七	四七,三九六
義大利	一	五,〇八〇	四,九〇〇
荷蘭	三	三三,六四〇	三,一五〇
俄國	一	二,四一四	—
丹麥	二	一五,三一七	八,九九七
挪威	五	一四,六〇一	一三,五一四
瑞典	二	一〇,六六二	—
美國	三	二〇,五三七	三三,一三九
合計	三二一	一,〇四九,四六三	八七四,三四八

▲帆船

	隻數	噸數	去年同期
日本	一	二〇	—
中國	一三五	一,五三四	三,六一六
合計	一三六	一,五五四	三,六三六

【又電】一日標金雖以投機

最近白麵行情 時局關係價值低落

因熱方面之時局關係、貨馬以滿洲輸入之白麵、交易自然等之輸送機關、極不圓滑、是不甚完全、舊正前所辦之白麵北地存貨甚多、而大連之存貨亦然、現在達一百零四萬袋、因此華商方面多不愛存而出售、從來金三元左右之貨、現則落至二元八角、落差兩角、但以日本國內、因匯兌低落關係、依然維持高價、若將來滿洲之輸送機關恢復後、則向北滿方面之出動、亦必旺盛、則行市或能漸向上提、

大連錢市　孜生譯述

第二節　取引所成立

官營取引所、爲世界所稀有、而大連取引所乃遐邇無匹之官營交易所之一、於一九一七年五月十八日、以關東都督府令第九號公布自斯年六月一日、即成立大連錢鈔取鈔市引所、即關東都督府之大連重要物產取引所錢鈔市場乃法令上之重要物產取引所(特產市場)之附屬市場也該市場之經營其後日新月異、而歲不同、恰如雨後春筍、繁盛自須刮目以待、自市場開設以來、至於今日已經十有五載、其間僅有一九一七年九月之因美國政府將所存銀出售、世界銀價受其影響而暴落、一九二一年之金建問題、一九二三年九月之日本關東大震災、一九二四年之營口銀行倒閉等之四次波折而已、

因官營之取引所關係、不得在此市場行賣買交易之清算及關於担保等事務、於是在此取引所內設有附屬官許之信託會社、將官方所不得經營之事務、均由此信託會社經營之、取引所則不過管理及監督之而已、錢鈔市場之組織亦如此、於官營之取引所內、設立民營之大連取引所錢鈔信託株式會社、錢鈔市場所辦理之事務、初則爲羌帖(俄之盧布紙幣)與鈔票、開辦之初、俄之羌帖交易、亦屬非常旺盛、羅摩諾夫帝政衰沒後、盧布紙幣遂成廢紙、大連錢鈔市場上之羌帖交易、亦自然歸於絕跡矣、其後惟行鈔票之交易、以至於今日、

第三節　取引所與信託會社

信託會社辦取引所事務、普通人均不能不抱異感、然而在事實上、於官營取引所中、不論交易之清算、担保之責任、均以信託會社爲背景、取引所備有市場、僅不過負其監督及管理之責而已、至於市場之經營及運用、均係信託會社之事務、故此種市場實有不可分辦其爲取引所抑或爲信託會社、

信託會社對於在錢鈔市場上所安之定期交易、徵收押金、以爲實行交易之担保、同時除營定期交易之清算事及交割事務外、並辦理錢鈔現貨交易之交割事務、對於取引人則行以金融之通融、故雖名爲信託會社、實則大半辦理取引所之事務、及經營金融事業、錢鈔信託會社在錢鈔取引所、錢鈔信託會社之業務中、担保及清算以及現貨之交割、均歸信託會社辦理、而定期交易之交割、則委託於正隆、故在正隆銀行行金票據及銀票據之受與、即正隆銀行及正金銀行、均與錢鈔市場有密切之關係、是以錢鈔信託會社辦理取引所事務之半、按關東廳取引所規則■大連取引所章程、取引所担保會社取締規章等所規定、乃常受關東廳及官營大連取引所之嚴重監督取締之特殊會社也。

東鉄運費最高 較馬車高至五倍餘

東鐵不設季節運費、一般頗爲非難、同時更因採用魯布制關係、故東鐵運費較以馬車輸送高至五倍、如滿鐵運費、由大連至新京七百基羅間、二十噸麻袋、僅收百九十六元、東鐵則二百四十基羅、即收此數、如取道滿洲國鐵路、較之低廉多多矣、又當局非難之聲頗高云云、

商況電訊

▲本埠特產▼(三月二日前場)

▲大豆

	現貨	二月	三月	四月	五月	六月
	四,八三	四,八六	四,八九	四,九二	四,九五	五,〇一
	四,八三	四,八一	四,八六	四,八八	四,九二	四,九九

▲豆餅

	現貨	三月	四月	五月	六月	七月
	一,五三〇	—	一,五四〇	一,五五〇	一,五七〇	—
	一,五三五	—	一,五五〇	一,五六〇	一,五六〇	—

▲豆油

	現貨	三月	四月	五月	六月	七月
	一三,四〇	一三,三〇	—	—	—	—
	一三,三〇	一三,四〇	—	—	—	—

▲高粱

	現貨	二月
	二,四八	二,四四
	二,四七	二,四三

▲印棉

	布奇爾	奔牟其	奧婦拉
	一六一留比	一八四留比	一四二留比

	現貨	三月	五月	七月	十月	十一月	一月
	六仙一五	五仙九八	六仙〇六	六仙一九	六仙三八	六仙五〇	六仙五八

▲大條與匯兌▼(三月二日前場)

倫敦大條	一七片十六分一
期市	一七片十八分一
紐約大條	二六仙八分一
孟買大條	五三盧比二分一
英美匯兌	三元四一仙六分三
日美匯兌	二〇元四分一
中美匯兌	二〇元六分八
斯切爾股票	二〇元六分八
英美匯兌	二〇元六分八

◇美 精

▲商品市場▼(三月二日前場)

▲大阪期米　現　中　期　放盤 二三,一九　二三,一五　二三,七〇　收盤 二三,四九　二三,四〇　二三,七九

▲東京期米　現　中　期　放盤 二三,一三　二三,五〇　二三,七六　收盤 二三,三六　二三,〇九　二三,五一

▲仁川期米　現　中　期　放盤 二三,三四　二三,〇六　收盤 —

◇大阪三品　期　中　現　—

◇同　引　八二,五〇　八〇,六〇　八〇,〇〇　八〇,〇七　八〇,〇〇　八〇,〇五　八〇,〇〇

◇大阪綿花　五月 四八,〇〇五　八〇,〇〇　八一,〇〇　八一,〇〇　八〇,〇〇　八八,〇〇

◇東京棉系　一八二,一〇　一八二,七〇

◇大連株式　一二九,二〇　一二九,一二

品期貨　同短期　二八,三〇　二八,九〇

▲錢鈔▼

	三月	四月	五月	六月
	二,五二	二,五七	二,五八	—
	二,五二	二,五四	二,五八	—

金票對小洋　現　市 一〇三,八〇　高 一〇三,九五　成交數 —
期　市 一〇三,四〇　高 一〇三,七〇　成交數 五〇萬

鈔票對小洋　(三月二日前場)　一二八,一〇〇　一三一,〇六〇

大洋對鈔票　九六,六〇〇

▲滿洲行市▼(三月二日前場)

◇奉天奉票　市 五九,五〇
◇奉大洋　市 一〇〇,五五　高 一〇〇,六〇　一〇一,三〇〇
◇開原國幣對金票　九九,六〇
◇新京國幣對金　一〇〇,〇〇　九九,六〇
◇哈爾濱國幣對金票　市 九九,六〇
◇安東鎮平銀　市 一四〇,六　高 一四〇,七　一四二,九 兩五
◇公主嶺錢鈔現市　六五,〇〇　五九,五〇
◇哈爾濱大豆　票 七,三五　七,六五　七,八〇　九,〇〇
◇哈爾濱小麥　月限 一,五五　一,五五　一,七〇　一,四〇　一,四五　一,四六

◇橫濱生絲　六九六,〇〇　七〇〇,〇〇

正午買 日米賣 日米買 正午賣　神戶日米　二〇〇弗　二〇〇弗　弗 弗　二分一　四分三　分

◇神戶餅　二四,九〇

二月	三月	四月	五月	六月
三,五五	三,五七	三,九九	—	—
三,五四	三,五六	三,五八	—	—

▲特產發送▼(三月二日前場)

	大豆	高粱	豆餅	雜穀
◇開原	六車	—	—	三車
◇公主嶺	一〇二車	三車	—	八一車
◇四平街	四四車	—	—	一四車
◇新京	一七車	一車	—	—
◇大連	一二車	四車	九車	一七車

航運

大阪商船定期輪船

- 開往門司神戶大阪前十時 烏蘇里丸 三月四日
- 貝加爾丸 三月六日
- 亞米利加丸 三月八日
- 烏拉爾丸 三月十日
- 香港丸 三月十四日
- 哈爾濱丸 三月十二日
- 開往上海福州基隆高雄後三 盛京丸 三月廿六日
- 福建丸 三月十四日
- 長沙丸 三月六日
- 開往天津 河南丸 三月廿一日
- 武昌丸 三月七日
- 貴州丸 三月十四日
- 開往今治橫濱 河南丸 三月廿六日
- 貴州丸 三月十九日
- 武昌丸 三月十二日
- 開往經育(神戶四日市橫濱)(不載客)北海丸 三月廿日
- 開往歐洲(不載客)由上海香港新嘉坡

大阪商船大連支店　株式會社　代表電話四一三七番

奉天出張所 電四〇八九番
新京出張所 電二二一六番
(乘船切符發賣所)
日本國際觀光局
乘船切符取次所 大連市伊勢町
滿洲旅館協會 電三六八二
大連伊勢町觀光局 電五五四 七〇三四
觀光局沙河口出張所 電九五〇六
營口觀光局 電一三七六
撫順觀光局 電二五四八
奉天觀光局 電七九一四
長春觀光局 電三三九三
哈爾濱觀光局 電四七八
〇船票發賣所
〇專屬貨客經理店
大連市山縣通二二一

國際運輸株式會社

大連支店 電話六三一五一番
同 販房 電話六二八二二番

站荷扱所電話長四八〇二番 奉天、營口、安東、沙河鎮、鐵嶺、開原、四平街、鄭家屯、洮南、秦來、通遼、長春、下九台、松花江、伯都納、楡樹、雙城堡、哈爾濱、傅家甸、安達、滿溝、昂昂溪街、二面坡、龍井村、子局籌天津、青島、上海、匯浦、釜山、草梁、統營、大邱、仁川、京城、平壤、義州、元山、草濂、喊興、清津、會寧、北上三峰、潼關鎮、雄基、臺灣、基隆、高雄、東京、神戶

支店

凡關船車聯絡運輸之貨物引換 左掲各支店發行貨物引換帳

日清汽船大連行輪

- 開往青島上海午前九時 唐山丸 三月十日
- 華山丸 三月十八日
- 嵩山丸 四月五日

經理處

大阪商船株式會社大連支店 電話四一三七番

國際運輸株式會社

大阪商船貨客事務
大連支店 電話六三一五一
同販房 電話六二八二

阿波共同汽船行輪

- 開往芝罘威海衛青島下午七 第十六共同丸 三月七日
- 第廿六共同丸 三月四日
- 開往芝罘威海衛仁川下午七 第卅六共同丸 三月八日
- 開往天津 長山丸 三月六日
- 開往仁川鎮南浦 長山丸 三月十日
- 開往芝罘 第十八共同丸 三月五日

本會社代辦山東鐵路及朝鮮鐵路各種運動一切事務

阿波共同汽船會社 大連市山縣通電話 五〇〇一 六八九一

大連汽船定期行輪

- 開往青島上海(上午十一時) 長春丸 三月十日
- 奉天丸 三月四日
- 大連丸 三月七日
- 開往天津(天津溯航) 長平丸 三月九日后四
- 長平丸 三月四日前十
- 天潮丸 三月六日前十一
- 開往龍口 龍平丸 三月二日后六
- 開往基隆高雄 山東丸 三月廿九日后四
- 山西丸 三月十日后四
- 開往長崎基隆高雄 山東丸 三月十九日前十
- 開往新瀉伏木敦賀(不載客) 河北丸 三月十三日
- 開往大阪神戶 烟台丸 三月十二日
- 開往長崎三角鹿兒島 長順丸 三月三日

大連汽船株式會社
電話番號代表七一三一番
專屬貨客取扱店(大連數島町)
永和公司 電七二七五番 七八六八番
台(大阪神航路貨扱連須磨町)
澤山商會 電五二六五番 四六八一番
店(潮航路貨客取扱店(大連敷町))
丸二商會 電五八八八番 四二六四番
乘船切符發賣所(大連伊勢町)
大連案內所 電話五五五四番
國際觀光局

政記輪船行輪

- 開往油頭 成利號 三月四日
- 開往青島 廣利號 三月六日
- 開往芝罘 宏利號 三月四日
- 開往龍口 有利號 三月五日
- 得利號 三月三日
- 開往青島香港廣東 昌利號 三月五日

大連市監部通三十九番地 政記輪船有限公司

惠通行輪船行輪

- 開往芝罘威海衛仁川 利通號 三月五日
- 開往芝罘 福壽號 三月三日
- 開往西口 泰康號 三月二日
- 開往登州府龍口 和順號 三月十四日
- 開往門司宇品今治尾道 照國丸 三月十四日
- 開往天津 隆順號

惠通行 電話三八五一 大連市加賀町三十番地 六一一八番

近海郵船大連行輪

- 開往神戶大阪橫濱 淡路丸 三月四日
- 勝浦丸 三月八日
- 宮武丸 三月十七日
- 玄武丸 三月廿四日
- 開往天津 頭等十五圓 三等五圓五十錢
- 淡路丸 三月廿四日
- 勝浦丸 三月廿三日
- 官浦丸 三月十二日
- 玄武丸 三月十八日
- 開往基隆高雄 第二養老丸 三月四日
- 神州丸 三月十五日

朝鮮郵船大連行輪

- 開往青島仁川 會寧丸
- 開往仁川博多長崎鹿兒島 平安丸 三月十三日

以上各輪之出口日時因天候關係或有更變

日本郵船大連出張所

九郵德氣船會社船客業務代理
近海郵船株式會社大連代理店
朝鮮郵船株式會社大連代理店

電話 三七三九 七八四六 六七一二番

日本郵船出張所代理貨物整理事宜 大連市監部通

丸二商會

電話四二四六番 五八八八番
乘船切符發賣處
日本國際觀光局
大連市伊勢町 五五四五

ミツワ石鹼

(三環牌胰子)

要選擇清整肌膚的

胰子的時候……

過度溶解、中途潰碎、作用過强、洗後發緊、泡沫無力大而太粘、洗時發粘不易掉落、等胰子、易傷肌膚不適於化粧、極應擇其整理肌膚而有助化粧之効力

者良質而溶解程度頗良、芳香醇厚泡沫細而豐、洗落之後不留胰子成分、使肌膚滑整

顏面、緩和肌膚與毛髮之

純良而有之作用

能充分將污垢洗落、且其作用緩和使肌膚清整、用後又不殘存胰子成分、決無發濕或發燥之事、用時心地爽快、且有助化粧之効果、

經濟第一

無過溶及潰碎之憂慮
熱水涼水中均可使用
中途不溶潰價值三倍
能用到最後之經濟品

爲家庭實用上之必需品

本舖 東京・兩國 ◎丸見屋商店

B.10